



Istituto Comprensivo Statale

“Crosia Mirto”

Via della Scienza, 26 – 87060 Crosia Mirto (CS)



☎ 0983.42309 – 📠 0983.485084 – ✉ csic8ar007@istruzione.it – 📧 csic8ar007@pec.istruzione.it

Cod. Meccanografico: csic8ar007 – Cod. Univoco: UFAHDT - C.F. 87002280789 – [www.iccrosiamirto.edu.it](http://www.iccrosiamirto.edu.it)

Prot.

ISTITUTO COMPrensIVO STATALE - -CROSIA  
Prot. 0008656 del 28/10/2022  
VI (Uscita)

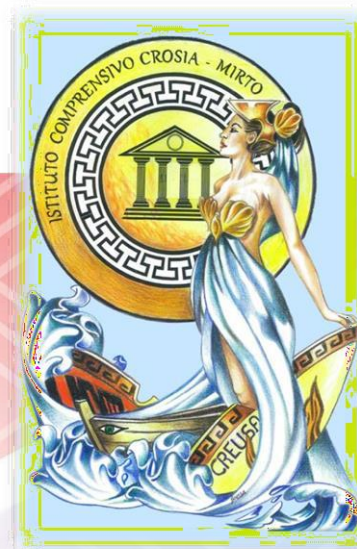

# PIANO TRIENNALE DELL'OFFERTA FORMATIVA A.S. 2022/25 AGGIORNAMENTO A.S. 2022/23



**IL DIRIGENTE SCOLASTICO**  
**Dott.ssa Rachele Anna Donnici**

Il presente documento è firmato digitalmente ai sensi e per gli effetti del c.d. Codice dell'Amministrazione Digitale e norme ad esso connesse.



Istituto Comprensivo Statale

*"Crosia Mirto"*

Via della Scienza, 26 – 87060 Crosia Mirto (CS)



☎ 0983.42309 – 📠 0983.485084 – ✉ [csic8ar007@istruzione.it](mailto:csic8ar007@istruzione.it) – 📧 [csic8ar007@pec.istruzione.it](mailto:csic8ar007@pec.istruzione.it)

Cod. Meccanografico: csic8ar007 – Cod. Univoco: UFAHDT - C.F. 87002280789 – [www.iccrosiamirto.edu.it](http://www.iccrosiamirto.edu.it)

---

## PIANO TRIENNALE OFFERTA FORMATIVA IC CROSIA-MIRTO

**Triennio 2022-2025**

*Anno scolastico di predisposizione: 2022/23*

*Il Piano Triennale dell'Offerta Formativa della scuola IC  
CROSIA-MIRTO è stato elaborato dal collegio dei docenti  
nella seduta del 26/10/2022*

*sulla base dell'Atto di Indirizzo del dirigente Prot. N. 7869 del 7.10.2022*

*ed è stato approvato dal Consiglio di Istituto nella seduta  
del 27/10/2022*

*con delibera N. 82*



Istituto Comprensivo Statale

*"Crosia Mirto"*

Via della Scienza, 26 – 87060 Crosia Mirto (CS)



☎ 0983.42309 – 📠 0983.485084 – ✉ [csic8ar007@istruzione.it](mailto:csic8ar007@istruzione.it) – 📧 [csic8ar007@pec.istruzione.it](mailto:csic8ar007@pec.istruzione.it)

Cod. Meccanografico: csic8ar007 – Cod. Univoco: UFAHDT - C.F. 87002280789 – [www.iccrosiamirto.edu.it](http://www.iccrosiamirto.edu.it)

## Riferimenti normativi

PIANO TRIENNALE DELL'OFFERTA FORMATIVA

Ex art.1, comma 14 della legge n.107 del 13 luglio 2015

*aa.ss. 2022/2023, 2023/2024, 2024/2025*

**ELABORATO dal Collegio Docenti** con delibera **N. 29 del 26.10.2022** sulla scorta dell'Atto di indirizzo del Dirigente Scolastico emanato con nota **Prot. N. 7869 del 7.10.2022** dopo le interlocuzioni preliminari nel corso delle quali sono state vagliate le proposte ed i pareri formulati dagli enti locali e dalle diverse realtà istituzionali, culturali, sociali ed economiche operanti nel territorio, nonché dagli organismi e delle associazioni dei genitori;

**APPROVATO dal Consiglio d'Istituto del 27.10.2022 con Delibera n.82;**

**TENUTO CONTO** del RAV – RAPPORTO ANNUALE DI AUTOVALUTAZIONE;

**TENUTO CONTO** del PDM – PIANO DI MIGLIORAMENTO, di cui alla delibera del Collegio dei Docenti;

**PREVIA ACQUISIZIONE** del parere favorevole dell'USR della Calabria in merito alla compatibilità con i limiti di organico assegnato;

**PREVIA PUBBLICAZIONE** del suddetto piano nel portale unico dei dati della scuola. AI SENSI del:

- ✚ Art.1, commi 2, 12, 13, 14, 17 della legge n.107 del 13.07.2015 recante la "Riforma del sistema nazionale di istruzione e formazione e delega per il riordino delle disposizioni legislative vigenti";
- ✚ Art.3 del DPR 8 marzo 1999, n.275 "Regolamento recante norme in materia di curricoli nell'autonomia delle istituzioni scolastiche", così come novellato dall'art.14 della legge 107 del 13.07.2015;
- ✚ I decreti attuativi della Legge 107/15 e in particolare:
- ✚ Il n. 60- Norme sulla promozione della cultura umanistica, sulla valorizzazione del patrimonio e delle produzioni culturali e sul sostegno alla creatività;
- ✚ Il n. 6 - Norme in materia di valutazione e certificazione delle competenze nel primo ciclo ed esami di Stato, a norma dell'articolo 1, commi 180 e 181, lettera i), della legge 13 luglio 2015, n. 107;





Istituto Comprensivo Statale

"Crosia Mirto"

Via della Scienza, 26 – 87060 Crosia Mirto (CS)



☎ 0983.42309 – 📠 0983.485084 – ✉ [csic8ar007@istruzione.it](mailto:csic8ar007@istruzione.it) – 📧 [csic8ar007@pec.istruzione.it](mailto:csic8ar007@pec.istruzione.it)

Cod. Meccanografico: csic8ar007 – Cod. Univoco: UFAHDT - C.F. 87002280789 – [www.iccrosiamirto.edu.it](http://www.iccrosiamirto.edu.it)

- ✚ Il n. 63 - Effettività del diritto allo studio attraverso la definizione delle prestazioni, in relazione ai servizi alla persona, con particolare riferimento alle condizioni di disagio e ai servizi strumentali, nonché potenziamento della carta dello studente;
- ✚ Il n. 66 - Norme per la promozione dell'inclusione scolastica degli studenti con disabilità;
- ✚ Piano Formazione Nazionale Docenti presentato a Roma in data 03 ottobre 2016;
- ✚ Nota MIUR n.2157 del 05 ottobre 2015;
- ✚ Nota MIUR n.2805 dell'11 dicembre 2015;
- ✚ Nota MIUR n.2852 del 5/09/2016;
- ✚ Nota MIUR n. 2805 dell'11/12/2015;
- ✚ Nota MIUR n. 000035 del 07/01/2016;
- ✚ Nota MIUR n. 1830 del 06/12/2017;
- ✚ Decreto del Direttore Regionale dell'USR Calabria, Prot. N. 12085 del 10/08/2017;
- ✚ Vista la normativa vigente recante misure di prevenzione e contenimento della diffusione del SARS-COV-2;
- ✚ Protocollo gestione casi Covid-19 Prot. 6730-11 del 02/09/2022
- ✚ Curricolo Verticale per l'insegnamento dell'Educazione Civica , Prot.n.5468 del 28/09/2020 Regolamento: criteri e modalità per i rapporti con le famiglie, Prot. n.5101 del 23/10/2019 Regolamento di Istituto Prot. n.5100 del 23/10/2019
- ✚ Viste le Linee guida per l'insegnamento dell'Educazione civica Decreto 35 del 06 giugno 2020 adottato in applicazione della legge 20 agosto 2019, n. 92

Giudizi descrittivi nella Valutazione periodica e finale della Scuola primaria in ottemperanza a:

- Linee Guida trasmesse con Nota MIUR Prot. n.2158 del 4/12/2020.
- Nota MI m\_pi. AOODGOSV.REGISTRO UFFICIALE.U.0023940. 19-09-2022 . Sul sistema Nazionale di Valutazione (SNV).
- La Raccomandazione del Consiglio dell'Unione europea 22.05.2018 concernente le competenze chiave per l'apprendimento permanente;
- ✚ La Legge 20 agosto 2019, n. 92 - Introduzione dell'insegnamento scolastico dell'educazione civica;
- ✚ Il Decreto ministeriale n. 172 del del 4.12.2020 - Valutazione periodica e finale degli apprendimenti delle alunne e degli alunni delle classi della scuola primaria;
- ✚ Il Decreto n. 182 del 29.12.2020 - Adozione del modello nazionale di piano educativo individualizzato e delle correlate linee guida, nonché modalità di assegnazione delle



Istituto Comprensivo Statale

*“Crosia Mirto”*

Via della Scienza, 26 – 87060 Crosia Mirto (CS)



☎ 0983.42309 – 📠 0983.485084 – ✉ [csic8ar007@istruzione.it](mailto:csic8ar007@istruzione.it) – 📧 [csic8ar007@pec.istruzione.it](mailto:csic8ar007@pec.istruzione.it)

Cod. Meccanografico: csic8ar007 – Cod. Univoco: UFAHDT - C.F. 87002280789 – [www.iccrosiamirto.edu.it](http://www.iccrosiamirto.edu.it)

---

misure di sostegno agli alunni con disabilità, ai sensi dell'articolo 7, comma 2-ter del decreto legislativo 13 aprile 2017, n. 66; Legge 234/2021 –  
Introduzione dell'insegnamento dell'educazione motoria nella Scuola primaria;

#### TENUTO CONTO:

- delle Indicazioni Nazionali per il Curricolo 2012 dei nuovi scenari indicati con nota MIUR 3645 del 1 marzo 2018;
- delle risultanze del processo di Autovalutazione dell'istituto esplicitate nel Rapporto di Autovalutazione, condivise in sede di Collegio Docenti e di Consiglio di Istituto;
- del Piano Annuale per l'inclusione deliberato in Collegio Docenti per l'anno scolastico 2022- 23 che tiene conto della L 170/2010, Dir. M 27.12.12 sui BES,
- delle Linee Guida per l'accoglienza e l'integrazione degli alunni stranieri 2014 e del D.lgs. 66/2017;
- del Piano Scuola 4.0.



## INDICE SEZIONI PTOF

<b><u>LA SCUOLA E IL SUO CONTESTO</u></b>	
<a href="#">1.1 Premessa</a> <a href="#">1.2 Contesto territoriale di riferimento</a> <a href="#">1.3 Dati identificativi</a> <a href="#">1.4 Indirizzo musicale</a> <a href="#">1.5 Analisi dei bisogni formativi</a> <a href="#">1.6 Dotazioni di infrastrutture e attrezzature materiali</a>	<a href="#">1.7 Risorse professionali : Organico di potenziamento Autonomia richiesto/utilizzato</a> <a href="#">1.8 Risorse professionali : personale tecnico, amministrativo ed ausiliario</a>
<b><u>LE SCELTE STRATEGICHE</u></b>	
<a href="#">2.1 RAV (Rapporto Annuale di Autovalutazione) priorità, traguardi e obiettivi</a> <a href="#">2.2 Obiettivi</a> <a href="#">2.3 Piano Di Miglioramento</a> <a href="#">2.4 Strategie per la realizzazione degli obiettivi e dei traguardi previsti nel piano di miglioramento</a>	<a href="#">2.5 VISION E MISSION</a> <a href="#">2.6 Strategia e politica della scuola</a> <a href="#">2.7 Metodologia</a> <a href="#">2.8 L'agenda 2030 per lo sviluppo sostenibile</a> <a href="#">2.9 Principali elementi di innovazione</a> <a href="#">2.10 Iniziative previste in relazione al PNRR</a>
<b><u>L'OFFERTA FORMATIVA</u></b>	
<a href="#">3.1 Distribuzione oraria delle discipline (scuola primaria e secondaria di I grado)</a> <a href="#">3.2 Il curriculum per competenze</a> <a href="#">3.3 Il curriculum verticale</a> <a href="#">3.4 Progettualità</a> <a href="#">3.5 L'Orientamento</a>	<a href="#">3.6 L'Inclusione</a> <a href="#">3.7 Piano nazionale scuola digitale</a> <a href="#">3.8 Valutazione</a> <a href="#">3.9 Attività previste per favorire la Transizione ecologica e culturale</a>
<b><u>L'ORGANIZZAZIONE</u></b>	
<a href="#">4.1 Organizzazione della scuola</a> <a href="#">4.2 Organizzazione della didattica</a> <a href="#">4.3 Organigramma- funzionigramma</a> <a href="#">4.4 Rapporti scuola – famiglia</a>	<a href="#">4.5 Visite guidate - Viaggi d'istruzione</a> <a href="#">4.6 Collaborazione con Enti e Associazioni</a> <a href="#">4.7 Reti</a> <a href="#">4.8 Piano di formazione dei docenti e ATA</a>



## **LA SCUOLA E IL SUO CONTESTO**

### **1.1 Premessa**

Tenuto conto dell'impatto dell'emergenza Covid-19 sulla routine organizzativa e didattica degli anni scolastici precedenti, l'I.C. di Crosia ha elaborato il PTOF, tenendo in considerazione le esigenze di tutti gli alunni, in particolar modo di quelli più fragili garantendo il pieno esercizio del diritto degli studenti al successo formativo e alla migliore realizzazione di sé, in relazione alle caratteristiche individuali, secondo principi di equità e di pari opportunità. La scuola è chiamata a mettere in atto procedure finalizzate a salvaguardare il diritto all'istruzione per tutti gli studenti.

L'Istituto comprensivo di Crosia si pone, dunque, come polo culturale del territorio e promuove percorsi formativi ed educativi finalizzati alla piena realizzazione della Persona attraverso la garanzia del successo formativo di tutti e di ciascuno. Principale impegno dell'istituzione scolastica è quello di promuovere tutte le attività di creatività e di opportunità aventi influenza sulla qualità, intesa come misura del grado di crescita culturale e di soddisfazione degli alunni e delle parti interessate al servizio erogato. Il processo di pianificazione delle attività curriculari, extracurriculari e organizzative è centrato sulla qualità dell'apprendimento per tutti, sostenendo sia difficoltà e disagi, sia potenzialità ed eccellenze. Lavoriamo nella prospettiva di "costituire una Scuola intesa come luogo dell'apprendistato cognitivo, momento dell'incontro significativo, esperienza di vita..." (Freinet) La nostra proposta formativa mira alla ricerca dell'innovazione: nei contenuti, nei metodi, negli strumenti, nelle modalità di relazione, nelle opportunità di integrazione dei curricula.

Tale proposta si carica di senso e significato attraverso alcuni principi nodali:

*UGUAGLIANZA E PARI OPPORTUNITÀ* - Ogni attività didattica è rivolta sempre indistintamente alla collettività degli alunni e delle alunne; La scuola si adopera per impedire che le diversità possano in qualche modo limitare l'effettivo esercizio del diritto al successo formativo.

*ACCOGLIENZA, INTEGRAZIONE E INCLUSIVITÀ* - Tutti gli alunni sono uguali senza distinzione di sesso, lingua, colore, religione, modi di vita e cultura - Gli alunni e le alunne, diversi ed originali, sono accolti con il loro bagaglio di esperienze, competenze, sicurezze e paure.

L'offerta formativa sostiene i progetti di vita di tutti gli alunni in situazioni di disagio personale e sociale .



L'organizzazione dell'ambiente scolastico si presenta impegnato, armonico e sereno, centrato sulla cordialità, l'accoglienza, la fiducia, l'entusiasmo e su atteggiamenti di ascolto e colloquio nel rapporto con gli alunni - La scuola instaura un dialogo con le famiglie dedicando particolare attenzione alla fase iniziale di inserimento e nelle situazioni di rilevante particolarità.

*ACCOGLIENZA E PERSONALIZZAZIONE* - La scuola garantisce percorsi didattici motivanti, creativi e generatori di ulteriori prospettive di conoscenze, di competenze e di integrazione dei saperi

1. I docenti "personalizzano" i percorsi formativi degli alunni al fine di valorizzare le diverse potenzialità individuali di apprendimento.
2. Le discipline sono considerate come un mezzo per la formazione integrale della personalità dell'alunno: la scelta degli obiettivi, dei contenuti, delle attività è guidata dalla consapevolezza degli stimoli da offrire al processo di sviluppo dell'alunno.

*IMPARZIALITÀ E REGOLARITÀ DEL SERVIZIO* - La scuola garantisce regolarità e imparzialità: nella formazione delle classi e delle sezioni, nella definizione dei tempi destinati ai colloqui fra insegnanti e genitori, nella formulazione degli orari delle classi e dei docenti.

*DIRITTO ALLA SCELTA, OBBLIGO E FREQUENZA* Ai genitori è riconosciuto il diritto di scelta fra diversi moduli orari; il dovere di fare assolvere l'obbligo scolastico, di un'adeguata attenzione alla frequenza dei propri figli per evitare la dispersione scolastica.

*PARTECIPAZIONE, EFFICIENZA, TRASPARENZA* - I genitori sono invitati a partecipare democraticamente alla vita e alla gestione della scuola nei tempi e nei modi stabiliti dagli organi collegiali. L'attività e l'orario di servizio del personale scolastico sono improntati a criteri di efficienza, efficacia e flessibilità, sia nell'attività didattica che nei progetti curricolari ed extracurricolari dell'offerta formativa integrata e di ampliamento.

*INNOVAZIONE E DINAMICITÀ* - La scuola è attenta ai cambiamenti della società in cui è inserita e consapevole che le idee, conoscenze e cultura diffuse sul territorio sono il terreno fertile di sviluppo per l'innovazione tecnologica. L'offerta formativa si propone di sfruttare al meglio le tecnologie emergenti, per favorire l'utilizzo consapevole di dispositivi tecnologici con possibilità di ampliamento degli ambienti di apprendimento. La professionalità docente è rispettosa dei processi evolutivi dell'individuo nella sua diversità, facilitando l'acquisizione di competenze (cognitive, socio-affettive e socio-relazionali), attraverso attività didattiche, anche laboratoriali e multimediali, in un clima stimolante e motivante.





## 1.2 Contesto territoriale di riferimento

L'Istituto comprensivo statale di Crosia, costituito dal 1° settembre 2012, comprende le scuole dell'Infanzia, della Primaria e della Secondaria di I° Grado. La popolazione scolastica è attualmente di 1025 alunni (dati al 01 settembre 2022), con 7,12% di alunni stranieri, 3,80% di alunni con disabilità; eterogenei sono i contesti socio-economici di provenienza degli alunni.

Il Comune è situato a ottanta chilometri dal capoluogo cosentino, la popolazione supera i diecimila abitanti e il territorio che si estende sulla costa ionica è prevalentemente pianeggiante con qualche rilievo collinare, raggiungendo i 277 mt d'altezza dal livello del mare, inoltre copre una superficie di 2141 ettari di terreno.

Il territorio in cui è inserito l'Istituto Comprensivo è caratterizzato da attività lavorative stagionali nel settore primario, dalla forte vocazione olearia e da aziende collegate al settore. Negli ultimi anni l'insediamento artigianale ha fatto registrare un discreto aumento e quello industriale esistente si è progressivamente ampliato.

Esso intende connotarsi come:

- ❖ *Scuola che si adegua agli attuali e profondi mutamenti socio-culturali caratterizzati dalla complessità, dalla pluralità dei saperi e dalla valorizzazione della diversità;*
- ❖ *Scuola al passo con i tempi che lascia spazio a tutte le forme di dialogo e di collaborazione per conciliare la tradizione con l'innovazione e progettare percorsi condivisi e proficui.*

Ogni plesso rappresenta un'articolazione del nostro Istituto, una comunità di docenti e alunni, una realtà locale con le proprie specificità che sa rispondere attivamente alle domande di un certo ambiente.

Attualmente l'Istituto comprensivo risulta composto da:

- 3 plessi di Scuola dell'Infanzia,
- 3 plessi di Scuola Primaria
- 1 plesso di Scuola Secondaria di 1<sup>^</sup> Grado

La popolazione scolastica è composta prevalentemente da alunni provenienti da famiglie residenti nella città di Mirto Crosia, solo in piccola misura provengono dai comuni limitrofi, in percentuale ridotta, provengono da famiglie straniere. Non mancano - sebbene in misura abbastanza contenuta - situazioni di disagio sociale (coincidenti con processi di disgregazione familiare, deprivazione culturale, difficoltà relazionali).

L'Istituto, distribuito su sette plessi allocati in diverse aree della cittadina, descrive un contesto ambientale variegato, con la presenza di differenti livelli socio-culturali delle famiglie e, di conseguenza, con una richiesta molto diversificata dei bisogni.

I vari plessi in cui si articola l'istituto appaiono facilmente raggiungibili e adeguati per quanto riguarda la messa in sicurezza in virtù degli ultimi lavori di adeguamento sismico realizzati e in



corso di realizzazione in alcuni plessi.

Tutte le aule della S.P. e della S.S. I Grado sono dotate di LIM/MONITORINTERATTIVI, di PC connessi ad internet e conseguentemente di accesso al registro elettronico. Tali interventi sono stati effettuati attraverso l'aggiudicazione dei finanziamenti PON (FSE e FESR) per la realizzazione degli ambienti digitali e per le reti LAN e WLAN. Inoltre è stato realizzato il progetto Cablaggio Azione 13.1.1.

Le risorse economiche provengono dal MI e dalla comunità europea.

Le famiglie contribuiscono per le quote assicurative aggiuntive, per la realizzazione di viaggi di istruzione, visite guidate, uscite didattiche e per la partecipazione a spettacoli. Il Comune gestisce i servizi propri previsti per legge (trasporto, buoni libri, mensa scolastica per la scuola dell'infanzia, primaria e per la Scuola Secondaria di I grado.

L'istituzione scolastica si è sempre posta, nei confronti della comunità, come centro promotore di aggregazione, favorendo con sistematicità il potenziamento e lo sviluppo di sinergie con il Comune, con le istituzioni locali, le associazioni culturali e sportive, le istituzioni scolastiche, aderendo o costituendo reti tra scuole e ricercando la collaborazione costruttiva ed il coinvolgimento attivo delle famiglie.

Con il Comune l'istituto ha "convenzioni stabili" da molti anni nella consapevolezza che essere una comunità voglia dire tendere al medesimo obiettivo, nell'ottica di un patto educativo territoriale "forte". Scuola e amministrazione hanno ritenuto irrinunciabile tradurre i principi di **cittadinanza, democrazia e legalità** in modelli di vita che favoriscano la partecipazione attiva e il coinvolgimento degli alunni, che stimolino la percezione di essere in una comunità che sa accogliere e mettere in pratica le regole del vivere civile e sociale, che dialoga con le istituzioni e con la società organizzata. I rapporti vivi e costanti dell'istituto col territorio, inteso in senso lato (enti locali, associazioni, oratorio), sono dunque funzionali ad ampliare l'offerta formativa per favorire sempre più l'integrazione, trasmettere valori etici e civili, produrre idee o progetti innovativi rispondendo ai bisogni reali di una popolazione scolastica in continuo mutamento.

L'Istituto accogliendo al suo interno un'utenza alquanto eterogenea per background socioeconomico-culturale, rimanda un fotogramma abbastanza speculare della realtà cittadina: accanto a ragazzi costantemente seguiti e stimolati da famiglie attente e partecipi, ve ne sono - in percentuale di gran lunga inferiore ma presente - altri demotivati e poco supportati.

La scuola si pone, nei confronti della popolazione cittadina, come centro aggregante per eccellenza, operando scelte inclusive e dotandosi di un'offerta formativa articolata e attenta alle richieste provenienti dal contesto sociale (PON, attività di recupero/potenziamento). Per questo la scuola avverte la necessità di promuovere lo sviluppo delle competenze sociali e civiche degli allievi, progettando percorsi formativi, sia curricolari sia extracurricolari, che permettano loro di sapersi impegnare costruttivamente e responsabilmente, in futuro, per migliorare il livello qualitativo del contesto di vita.



## 1.3 Dati identificativi

<b>DENOMINAZIONE</b>	Istituto Comprensivo Crosia Mirto (Cs)
<b>UFFICIO DI DIREZIONE</b>	Via della Scienza – 87060 CROSIA-MIRTO (CS)
<b>DIRIGENTE SCOLASTICO</b>	Dott.ssa Rachele Anna Donnici
<b>SITO WEB</b>	<a href="http://www.iccrosiamirto.edu.it">http://www.iccrosiamirto.edu.it</a>
<b>CODICE MECCANOGRAFICO</b>	csic8ar007
<b>UFF. DIRIGENTE</b>	Tel: 0983 485080
<b>UFF. PROTOCOLLO</b>	Tel: 0983 485082 e-mail: <a href="mailto:csic8ar007@istruzione.it">csic8ar007@istruzione.it</a>
<b>UFF. PERSONALE</b>	Tel: 0983 485083
<b>UFF. ALUNNI</b>	Tel: 0983 485084
<b>UFF. DSGA</b>	Tel: 0983 485085
<b>DIR. SERVIZI GEN.LI E AMM.VI</b>	Dott.ssa Pace Isabella
<b>AREA TERRITORIALE Provinciale(A.T.P.) Cosenza</b>	Tel. Centralino: 0984 8941;



## 1.4 Indirizzo musicale

L'Indirizzo Musicale, ormai una realtà consolidata negli anni, offre alle famiglie la possibilità di frequentare gratuitamente corsi di avviamento alla pratica strumentale tenuti da docenti qualificati. Lo studio di uno strumento musicale richiede impegno, applicazione, ma anche divertimento ed allegria: un binomio educativo significativo in grado di generare valori condivisi. L'indirizzo vuole stimolare, mediante l'insegnamento di uno strumento musicale, la capacità nei giovani di apprezzare la Musica quale elemento di coesione, di coeducazione e sviluppo culturale.

Ai corsi si accede tramite un colloquio orientativo-attitudinale. Possono richiedere l'ammissione tutti gli alunni che si iscrivono alla Scuola Secondaria di I grado. I docenti di strumento si occupano di accompagnare l'alunno nella formazione e nella scoperta di sé e delle proprie potenzialità, per renderlo consapevole, partecipe e responsabile, attento ai valori della tradizione e della cultura musicale, inserito e integrato nella società attuale, in continua evoluzione. L'insegnamento strumentale, attraverso l'integrazione con l'educazione musicale, conduce all'acquisizione di capacità cognitive in ordine alle categorie musicali fondamentali (melodia, armonia, ritmo, timbro, dinamica, agogica) e alla loro traduzione operativa nella pratica strumentale, onde consentire agli alunni l'interiorizzazione di tratti significativi del linguaggio musicale a livello formale, sintattico e stilistico. La pratica strumentale permette di fare proprio il linguaggio musicale sia nei suoi aspetti tecnico- pratici sia teorici, consentendo un'appropriazione del linguaggio musicale di cui la vita quotidiana è ricca.

### **L'insegnamento strumentale in particolare:**

- ✚ Promuove la formazione globale dell'individuo offrendo, attraverso un'esperienza musicale resa più completa dallo studio dello strumento, occasioni di maturazione logica, espressiva, comunicativa;
- ✚ Integra il modello curricolare con percorsi disciplinari intesi a sviluppare, nei processi evolutivi dell'alunno, unitamente alla dimensione cognitiva, la dimensione pratico-operativa, estetico emotiva, improvvisativo-compositiva;
- ✚ Offre all'alunno, attraverso l'acquisizione di capacità specifiche, ulteriori occasioni di sviluppo e orientamento delle proprie potenzialità, una più avvertita coscienza di sé e del modo di apportarsi al sociale; fornisce ulteriori occasioni di integrazione e di crescita anche per gli alunni in situazione di svantaggio.

Gli strumenti che vengono insegnati presso la nostra Scuola sono:

- ***Chitarra***
- ***Fagotto***
- ***Fisarmonica***
- ***Pianoforte***





Nel corso del triennio non è possibile cambiare la scelta dello strumento o ritirarsi dalla frequenza, salvo motivi di salute certificati. Tutte le assenze pomeridiane hanno la stessa valenza di quelle mattutine. Ogni alunno ha la possibilità di frequentare le lezioni di strumento in maniera individuale o in piccoli gruppi, anche variabili durante il corso dell'anno. Sviluppare l'insegnamento musicale significa fornire agli alunni, destinati a crescere in un mondo fortemente segnato dalla presenza della musica come veicolo di comunicazione, spesso soltanto subita, una maggiore capacità di lettura attiva e critica del reale, un'ulteriore possibilità di conoscenza, espressione e coscienza, razionale ed emotiva, di sé. L'essenziale aspetto performativo della pratica strumentale porta alla consapevolezza della dimensione intersoggettiva e pubblica dell'evento musicale stesso, fornendo un efficace contributo al senso di appartenenza sociale.

### **MUSICA D'INSIEME**

Nella nostra scuola, adeguata attenzione viene riservata a quegli aspetti del far musica, come la pratica strumentale d'insieme, che pongono il preadolescente in relazione consapevole e fattiva con altri soggetti. La pratica della Musica d'insieme si pone come strumento metodologico privilegiato. Infatti l'evento musicale prodotto da un insieme ed opportunamente progettato sulla base di differenziate capacità operativo-strumentali, consente, da parte degli alunni, la partecipazione all'evento stesso, anche a prescindere dal livello di competenza strumentale raggiunto. L'autonomia scolastica potrà garantire ulteriori possibilità di approfondimento e sviluppo anche nella prospettiva di rendere l'esperienza musicale funzionale o propedeutica alla prosecuzione degli studi, nonché alla diffusione della cultura musicale nel territorio, in modo da rafforzare il ruolo della scuola come luogo di aggregazione e diffusione di saperi e competenze.

Gli Alunni, partecipano, durante l'anno, a saggi, manifestazioni, rassegne e concorsi organizzati dalle varie agenzie educative presenti nel territorio.

Durante l'Anno Scolastico gli alunni dell'Indirizzo Musicale avranno l'opportunità di mettere in luce i progressi fatti attraverso:

- **Concerti**
- **Saggi**
- **Concorsi**
- **Manifestazioni**

I medesimi alunni all'Esame di Stato conclusivo del primo ciclo d'istruzione sostengono una prova specifica inerente allo strumento musicale scelto.



## 1.5 Analisi dei bisogni formativi

L'Istituto Comprensivo di Crosia è un'Istituzione Scolastica che comprende al suo interno 4 Plessi del primo ciclo (3 Infanzia, 3 Primaria e 1 Secondaria di 1<sup>a</sup> grado). Il territorio di pertinenza è vario ed eterogeneo. Negli ultimi dieci anni l'area cittadina ha avuto un forte incremento della popolazione straniera con problemi di scolarizzazione, alfabetizzazione e non sempre con facile convivenza. Le nostre scuole rappresentano un punto di riferimento nel territorio e si fanno carico, da numerosi anni, anche attraverso importanti adeguamenti organizzativi (Tempo normale alla Scuola Primaria, Tempo Prolungato e Sezioni Musicali alla Scuola Secondaria di I Grado), dei bisogni sociali e culturali della popolazione. Il Nostro Istituto Comprensivo si identifica in una "scuola dei saperi" e dell'accoglienza, dove, accanto alle competenze disciplinari di una scuola dell'obbligo, si potenziano abilità manuali e pratiche. Inoltre favorisce la crescita e promuove il Ben-Essere di ogni singolo alunno, portandolo all'acquisizione consapevole e responsabile dei diritti e dei doveri che competono a ogni cittadino italiano, senza trascurare la ricchezza e le opportunità derivanti dall'incontro con altre culture

UNA SCUOLA CHE:

### ***Integra...***

- Facilita l'inserimento dell'alunno, favorisce le relazioni interpersonali e lo "stare bene a scuola";
- Valorizza le differenze culturali e linguistiche come possibilità di reciproco arricchimento;
- Favorisce l'integrazione degli alunni portatori di handicap.

### ***Valorizza...***

- Rispetta l'unità psico-fisica del bambino-ragazzo per uno sviluppo integrale e armonico della persona;
- Migliora l'autostima attraverso la valorizzazione delle esperienze e delle abilità individuali.

### ***Progetta ...***

- Sviluppa la capacità di imparare ad imparare, a fare, a creare, ad acquisire conoscenze;
- Costruisce percorsi formativi in continuità (scuola dell'infanzia-primaria – secondaria I Grado);
- Favorisce la sperimentazione didattica.



***Orienta...***

- Porta gli allievi verso comportamenti positivi e previene situazioni di disagio, di disinteresse, di devianza;
- Sviluppa tutte le capacità e potenzialità per orientarli nel mondo e dà significato alle scelte personali;
- Promuove percorsi formativi individualizzati.

***Promuove il successo formativo...***

- Innalza il livello delle competenze in uscita.

***Una scuola integrata nel territorio...***

- Opera in raccordo con il territorio e le sue risorse;
- Valorizza il rapporto scuola-famiglia.

***Aperta a nuovi linguaggi e a nuovi saperi...***

- Utilizza in modo critico i nuovi strumenti di conoscenza, espressione e comunicazione offerti dalle nuove tecnologie;
- Favorisce collegamenti in rete tra le scuole.



## 1.6 Dotazioni di infrastrutture e attrezzature materiali

Strettamente collegata ai punti precedenti la necessità di implementare sempre di più e sempre meglio le dotazioni tecnologiche dell'istituto attraverso l'accesso a fonti di finanziamento statali, comunitari e o private. Si evidenzia la complementarità di tali attrezzature / strutture con i fabbisogni formativi sopracitati nel PTOF e, soprattutto, con la necessità di una didattica che valorizzi gli stili di apprendimento e cognitivi degli studenti anche al fine di una personalizzazione dell'intervento formativo.

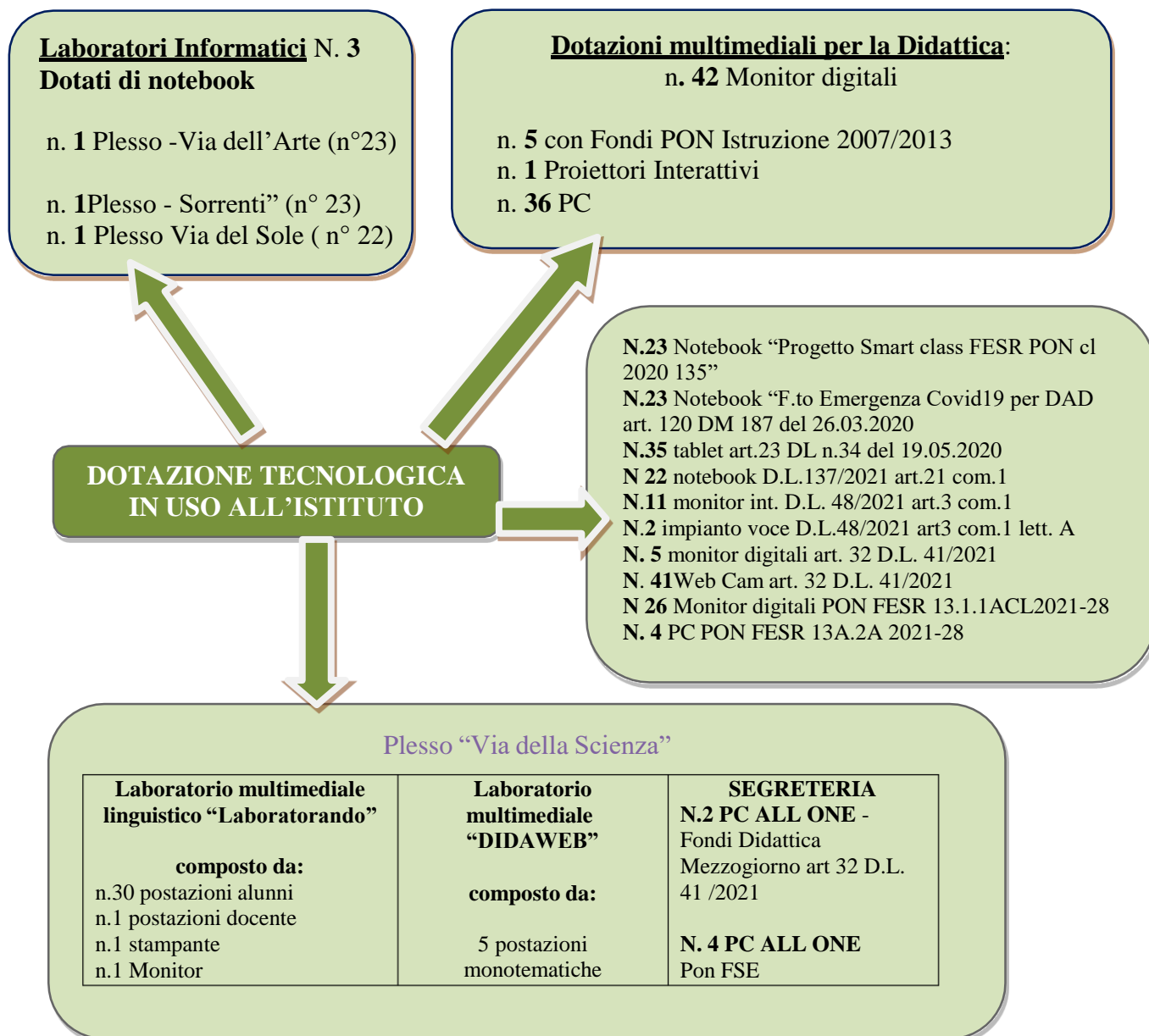



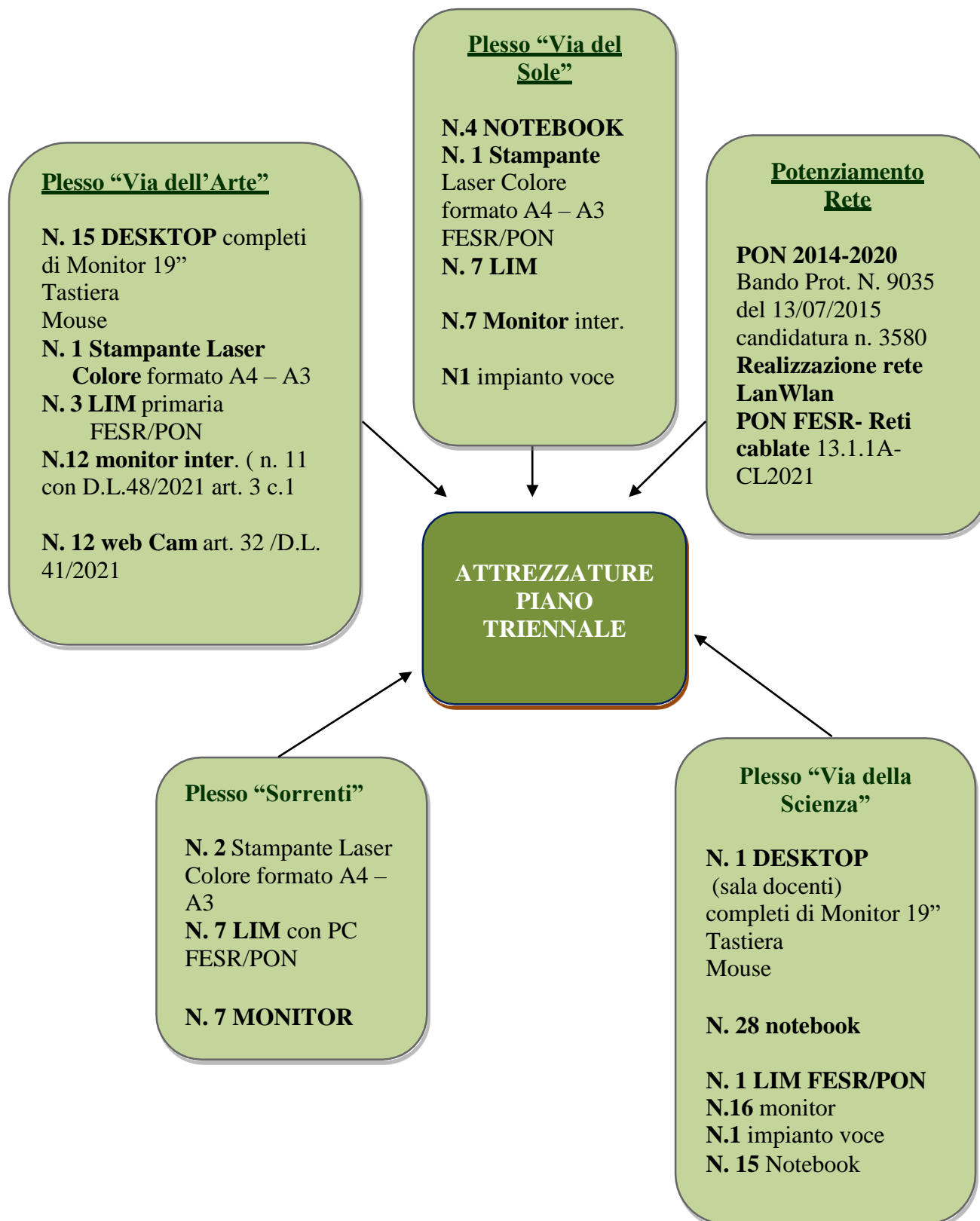

**1.7 Risorse professionali: PERSONALE DOCENTE****Situazione Organico Scuola dell'Infanzia a.s. 2022/23**

Plesso	Codice meccanografico	Tempo scuola	Sezioni	Alunni	Alunni H
VIA DELL'ARTE	CSAA8AR025	40	4	104	1
SOTTOFERROVIA	CSAA8AR036	40	3	77	/
SORRENTI	CSAA8AR047	40	4	78	3

CATTEDRE	NUMERO POSTI
POSTI COMUNI	22
POSTI DI SOSTEGNO	4

**Situazione Organico Scuola PRIMARIA a.s. 2022/2023**

PLESSO	CODICE MECCANOGRAFICO	TEMPO SCUOLA	CLASSI	ALUNNI	ALUNNI H
VIA DELL'ARTE	CSEE8AR019	40	4	207	6
		30	4		
		27	4		
VIA DEL SOLE	CSEE8AR03B	40	2	114	5
		30	2		
		27	3		
SORRENTI	CSEE8AR02A	40	1	126	5
		30	1		
		27	5		



CATTEDRE	NUMERO POSTI
POSTI COMUNI	35
POSTI DI LINGUA INGLESE	2
POSTI DI POTENZIAMENTO	4
POSTI DI SOSTEGNO	13+12 ore
EDUCAZIONE MOTORIA	10 ore

**Situazione Organico Scuola secondaria di I grado a.s. 2022/2023**

PLESSO	CODICE MECCANOGRAFICO	TEMPO SCUOLA	CLASSI	ALUNNI	ALUNNI H
Via della Scienza	CSMM8AR018	30	11	319	19
		38	4		

CLASSE DI CONCORSO	CATTEDRE
A022	9 Cattedre interne - 8 h cedute
A028	5 Cattedre interne - 12 h cattedra esterna
AA25	1 Cattedra interna - 12 h 1 cattedra esterna
AB25	2 Cattedre interne - 9 h cedute
A001	1 Cattedra interna - 6 + 6 h cedute
A060	1 Cattedra interna - 12 h cattedra esterna
A049	1 Cattedra interna - 12 h cattedra esterna
A030	1 Cattedra interna - 12 h 1 cattedra esterna
AB56	1 Cattedra interna Chitarra
AF56	1 Cattedra interna Fisarmonica
AJ56	1 Cattedra interna Pianoforte
AE56	1 Cattedra interna fagotto
AA25	1 Cattedra interna Potenziamento
AD00	14 Cattedre

**ALTRO PERSONALE SCOLASTICO IN ORGANICO:****Docenti di Religione**

<b>SEC. DI I GRADO</b>	<b>SCUOLA PRIMARIA</b>	<b>SCUOLA DELL'INFANZIA</b>
<b>N° 1 Docente 15 h</b>	<b>N° 2 Docenti 24 h N°1 Docente 11 h</b>	<b>N° 1 Docente 13,5 h N° 1 Docente 3 h</b>

**Organico di potenziamento Autonomia richiesto/utilizzato**

<b>ORGANICO DI POTENZIAMENTO ASSEGNATO - A.S. 2022/2023</b>
<b>EE -Posto comune Scuola Primaria – Esonero Primo Collaboratore</b>
<b>EE - Posto comune Scuola Primaria</b>
<b>EE - Posto comune Scuola Primaria</b>
<b>EE - Posto comune Scuola Primaria-</b>
<b>AA25 – Lingua Straniera Francese</b>

**Scuola Secondaria di Primo Grado**

<b>NUMERO DI ORE</b>	<b>MODALITA' DI UTILIZZO</b>
<b>AA25 N° 18 ORE</b>	<b>Sostituzione eventuali docenti assenti. Espletamento progetto di Potenziamento/Recupero di Lingua Francese</b>
<b>N°482 ORE</b>	<b>Per coprire il tempo scuola settimanale di: 11 classi T.N. a 30 ore 4 classi a T.P. a 38 ore settimanali</b>



**Scuola Primaria a.s. 2022/23**

Nell'ambito dell'autonomia organizzativa e didattica, il Collegio Docenti ha deliberato, oltre all'orario di servizio settimanale dei docenti di Scuola Primaria, l'utilizzo dell'organico Potenziato/Autonomia per la costituzione di cattedre miste (Nota n.2852 del 5.9.2016). Nello specifico:

<b>NUMERO DI ORE</b>	<b>MODALITA' DI UTILIZZO</b>
<b>N° 24 ORE</b>	Esonero primo collaboratore del Dirigente
<b>N° 800 ore</b>	Per coprire il Tempo Scuola degli alunni
<b>N° 58,5 ORE</b>	Per eventuale sostituzione docenti assenti e per espletamento <b>“Progetto recupero formativo/ consolidamento/ potenziamento, ampliamento delle competenze e abilità di base “UN’OPPORTUNITÀ IN PIÙ”, nel Plesso Via dell’Arte;</b>
<b>N° 48,5 ORE</b>	Per eventuale sostituzione docenti assenti e per espletamento <b>“Progetto recupero formativo/ consolidamento/ potenziamento, ampliamento delle competenze e abilità di base “UN’OPPORTUNITÀ IN PIÙ”, nel Plesso Via del Sole;</b>
<b>N° 37 ORE</b>	Per eventuale sostituzione docenti assenti e per espletamento <b>“Progetto recupero formativo/ consolidamento/ potenziamento, ampliamento delle competenze e abilità di base “UN’OPPORTUNITÀ IN PIÙ””, nel Plesso Sorrenti;</b>
<b>N°114 ORE</b>	Programmazione delle attività didattiche
<b>TOTALE ORE SETTIMANALI</b>	<b>1082</b>



## 1.8 Risorse Professionali : personale tecnico, amministrativo ed ausiliario

	<b>PLESSO/SEDE STACCATA e/o COORDINATA</b>	<b>N. UNITA' DI PERSONALE</b>	<b>N. CLASSI</b>	<b>N. ALUNNI</b>
<b>Collab.Scolastici</b>	Sede centrale Scuola media	6	15	319
<b>Collab.Scolastici</b>	Primaria Via Dell'arte	3	12	207
<b>Collab.Scolastici</b>	Primaria Via Del Sole	2	6	114
<b>Collab.Scolastici</b>	Primaria Sorrenti sede Chiocciola	2	3	126
<b>Collab.Scolastici</b>	Primaria Sorrenti sede Verdesca	2	4	126
<b>Collab.Scolastici</b>	Infanzia Via Dell'arte	2	4	104
<b>Collab.Scolastici</b>	Infanzia Sottoferrovia	2	3	77
<b>Collab.Scolastici</b>	Infanzia Sorrenti sede Oratorio San Francesco	2	4	78
<b>Assistenti tecnici</b>		0	0	0
<b>Ass. amministrat.</b>	Istituto Comprensivo	5		1025
<b>D.S.G.A.</b>		1		
<b>Totale</b>		27	51	



## LE SCELTE STRATEGICHE

### 2.1 RAV (Rapporto Annuale di Autovalutazione) priorità, traguardi e obiettivi

Il presente Piano parte dalle risultanze dell'autovalutazione d'istituto, così come contenuta nel Rapporto di Autovalutazione (RAV), pubblicato all'Albo on line della scuola e presente sul portale Scuola in Chiaro del Ministero dell'Istruzione, dell'Università e della Ricerca. In particolare, si rimanda al RAV per quanto riguarda l'inventario delle risorse materiali, finanziarie, strumentali ed umane di cui si avvale, gli esiti documentati degli apprendimenti degli studenti, la descrizione dei processi organizzativi e didattici messi in atto. Si riprendono qui in forma esplicita, come punto di partenza per la redazione del Piano, gli elementi conclusivi del RAV e cioè: ***Priorità, Traguardi, Obiettivi di processo.***

RISULTATI SCOLASTICI	
<b>Priorità</b> Migliorare i risultati scolastici di Italiano, Matematica e Inglese.	<b>Traguardo</b> Aumento della percentuale degli studenti e delle studentesse che si attesta nelle fasce di livello di valutazione 4 e 5 in Italiano, Matematica e Inglese.
<b>Area di processo</b>	<b>Obiettivi di processo collegati a priorità e traguardo</b>
<b>Curricolo, progettazione e valutazione</b>	Potenziare l'effetto scuola, pervenendo ad un livello superiore nelle discipline Italiano, Matematica ed Inglese, nei due ordini di Scuola.
<b>Ambiente di apprendimento</b>	Implementare la didattica laboratoriale.
<b>Inclusione e differenziazione</b>	Sostenere l'utilizzo di strategie attive ed inclusive. Incrementare l'offerta formativa extracurricolare come luogo di sperimentazione di azioni di potenziamento delle competenze di base.
<b>Continuità ed Orientamento</b>	Innalzare la continuità metodologica verticale favorendo momenti di confronto diffusi e continui tra i gradi scolastici presenti nell'istituto.
<b>Orientamento strategico e organizzazione della scuola</b>	Potenziamento del tempo scuola, attraverso attività progettuali extracurricolari.
<b>Sviluppo e valorizzazione delle risorse umane</b>	Attivazione corsi di formazione / aggiornamento sulla metodologia della discipline Italiano, Matematica e Inglese.



RISULTATI NELLE PROVE STANDARDIZZATE NAZIONALI	
<b>Priorità</b> Migliorare gli esiti di Italiano, Matematica e Inglese.	<b>Traguardo</b> Aumentare la percentuale di allievi che si colloca nel livello intermedio 3 e superiore nei livelli 4 e 5.
<b>Area di processo</b>	<b>Obiettivi di processo collegati a priorità e traguardo</b>
<b>Curricolo, progettazione e valutazione</b>	Migliorare i risultati delle prove INVALSI.
<b>Ambiente di apprendimento</b>	Implementare la didattica laboratoriale.
<b>Inclusione e differenziazione</b>	Sostenere l'utilizzo di strategie attive ed inclusive. Incrementare l'offerta formativa extracurricolare come luogo di sperimentazione di azioni di potenziamento delle competenze di base.
<b>Continuità e orientamento</b>	Innalzare la continuità metodologica verticale favorendo momenti di confronto diffusi e continui tra i gradi scolastici presenti nell'istituto.
<b>Orientamento strategico e organizzazione della scuola</b>	Potenziamento del tempo scuola, attraverso attività progettuali extracurricolari.
<b>Sviluppo e valorizzazione delle risorse umane</b>	Attivazione corsi di formazione / aggiornamento sulla metodologia delle discipline, con riferimento all'italiano, alla matematica e all'inglese.

### MOTIVAZIONE DELLE PRIORITÀ SCELTE

I risultati nei voti di uscita dell'a.s. 2021/22 e i risultati delle prove standardizzate mostrano una flessione della fascia medio-alta.

Le azioni che si prevedono all'interno dell'area "Risultati scolastici e Prove standardizzate" sono tutte orientate ad incrementare il livello di inclusività della didattica curricolare al fine di assicurare a ciascuno studente il proprio personale successo formativo, oltre che l'innalzamento degli esiti al termine del primo ciclo di istruzione. Le azioni curricolari, di recupero e potenziamento, si integrano con quelle che prevedono un incremento del tempo scuola per gli alunni dell'istituto. Per i docenti si tratterà di ripensare la struttura della propria mediazione didattica che dovrà prendere in carico i bisogni educativi rilevati, rielaborati in termini quali/quantitativi con introduzione di strategie inclusive e attive, di tempi distesi e personalizzati, di spazi, strumenti e sussidi dedicati.

In particolare si punta a realizzare:

- didattica laboratoriale con adozione di metodologie/strategie innovative ed inclusive;
- trasferimento di procedure e condotte cognitive in contesti e ambiti di riferimento diversi da quelli familiari, applicando conoscenze e abilità già acquisite
- compiti di realtà / prestazioni autentiche;
- valutazione per competenze: rubriche valutative; valutazione formativa;
- spazi di condivisione e riflessione dell'azione valutativa e delle buone pratiche
- valorizzazione dell'esperienza di apprendimento.



## 2.2 Obiettivi

### **OBIETTIVI FONDAMENTALI DEL NOSTRO ISTITUTO**

- ❖ Coinvolgere le famiglie nel processo educativo e formativo dei propri figli ed ottimizzarne i rapporti.
- ❖ Assicurare una continuità educativa e formativa tra i tre ordini di scuola: Scuola dell'Infanzia, Scuola Primaria e Scuola Secondaria di primo grado attuando, quando necessita, processi di orientamento in itinere ed in uscita.
- ❖ Valorizzare le "diversità" e migliorare la comunicazione tra gli attori del processo di apprendimento e quelli di insegnamento.
- ❖ Favorire l'introduzione di nuove metodologie e tecniche didattiche, incrementare l'offerta curricolare ed extracurricolare con attività sportive, di strumento musicale, di canto corale, teatro, legalità, continuità, studio delle lingue straniere con finalità certificative;
- ❖ Attuare interventi di recupero e sportello anche pomeridiani.
- ❖ Garantire l'uso delle tecnologie multimediali nella didattica.
- ❖ Instaurare rapporti collaborativi con l'Amministrazione e gli Enti Locali al fine di assicurare un maggior numero di servizi agli alunni: trasporto, refezione scolastica.
- ❖ Favorire l'arricchimento dell'offerta formativa sia con l'intervento di esperti esterni sia con l'attivazione di progetti complementari, in collaborazione con le Associazioni presenti sul territorio.
- ❖ Favorire il costante aggiornamento del Personale Docente e non Docente per accrescerne la professionalità.
- ❖ Leggere i bisogni e i disagi preadolescenziali e intervenire prima che si trasformino in malesseri profondi, disadattamenti e abbandoni, coinvolgendo le famiglie al fine di promuovere il Ben-Essere a scuola.
- ❖ Intervenire in modo sistematico, con alunni con bisogni educativi speciali DHD, dislessia ecc., sugli effetti negativi dei condizionamenti sociali, per superare le situazioni di svantaggio culturale e favorire il massimo sviluppo di ciascuno e di tutti.

### **OBIETTIVI FORMATIVI PRIORITARI ADOTTATI DALLA SCUOLA FRA QUELLI INDICATI DALLA LEGGE**

L'elaborazione del PTOF dovrà svilupparsi in maniera coerente con le azioni di miglioramento declinate nel PDM per il raggiungimento degli obiettivi formativi individuati come prioritari tra quelli di cui all'art.1, comma 7 della Legge 107/2015:



- a) Valorizzazione e potenziamento delle competenze linguistiche, con particolare riferimento all'italiano nonché alla lingua inglese e ad altre lingue dell'Unione europea, anche mediante l'utilizzo della metodologia Content Language Integrated Learning;
- b) Potenziamento delle competenze matematico-logiche e scientifiche;
- c) Potenziamento delle competenze nella pratica e nella cultura musicali, nell'arte e nella Storia dell'Arte;
- d) Sviluppo delle competenze in materia di cittadinanza attiva e democratica attraverso la valorizzazione dell'educazione interculturale e alla pace, il rispetto e il dialogo tra le culture, il sostegno dell'assunzione di responsabilità nonché della solidarietà e della cura dei beni comuni e della consapevolezza dei diritti e dei doveri;
- e) Sviluppo di comportamenti responsabili ispirati alla conoscenza e al rispetto della legalità, della sostenibilità ambientale, dei beni paesaggistici, del patrimonio e delle attività culturali;
- f) Potenziamento delle metodologie laboratoriali e delle attività di laboratorio;
- g) Prevenzione e contrasto della dispersione scolastica; potenziamento dell'inclusione scolastica e del diritto allo studio degli alunni con bisogni educativi speciali attraverso percorsi individualizzati e personalizzati anche con il supporto e la collaborazione dei servizi socio-sanitari ed educativi del territorio;
- h) Apertura pomeridiana delle scuole e riduzione del numero di alunni e di studenti per classe o per articolazioni di gruppi di classi, anche con potenziamento del tempo scolastico o rimodulazione del monte orario;
- i) Valorizzazione di percorsi formativi individualizzati e coinvolgimento degli alunni e degli studenti;
- l) Individuazione di percorsi e di sistemi funzionali alla premialità e alla valorizzazione del merito degli alunni e degli studenti;
- m) Alfabetizzazione e perfezionamento dell'italiano come lingua seconda attraverso corsi e laboratori per studenti di cittadinanza o di lingua non italiana, da organizzare anche in collaborazione con gli enti locali e il terzo settore, con l'apporto delle comunità di origine, delle famiglie e dei mediatori culturali;
- n) Definizione di un sistema di orientamento.





## 2.3 Piano Di Miglioramento

**RESPONSABILE DEL PIANO:** Dirigente scolastico Prof.ssa Rachele Anna Donnici

**Composizione NIV:**

Nome e cognome	Ruolo dell'organizzazione scolastica	Ruolo del team di miglioramento
RACHELE ANNA DONNICI	Dirigente scolastico	Responsabile del PdM
PAOLA ABBRUZZESE	Docente sc. secondaria I grado	Componente NIV
CARMELA ARCIDIACONE	Docente sc. secondaria I grado	Componente NIV
MARIA GRAZIA ARCIDIACONE	Docente sc. secondaria I grado Funzione Strumentale- Area PTOF	Componente NIV
MARIA CARUSO	Docente sc. secondaria I grado	Referente Valutazione
MARISA BERALDI	Docente sc. Primaria	Componente NIV
LOREDANA CAVALLI	Docente sc. Primaria	Referente Valutazione
ANGELA TERESA MARINO	Docente sc. Primaria. Funzione Strumentale- Area PTOF	Animatore Digitale
ANNA PARROTTA	Docente sc. Primaria Collaboratrice del D.S.	Componente NIV
ALFONSO ROMANO	Docente sc. secondaria I grado Collaboratore del D.S.	Componente NIV
CARMELA SALVATI	Docente sc. Primaria. Funzione Strumentale- Area Continuità	Componente NIV
MARIA TERESA SCERVINO	Docente sc. secondaria I grado	Componente NIV
CATERINA VENNARI	Docente sc. secondaria I grado	Componente NIV

### COMPITI

- ❖ Favorire e sostenere il coinvolgimento diretto di tutta la comunità scolastica, anche promuovendo momenti di incontro e di condivisione degli obiettivi e delle modalità operative dell'intero processo di miglioramento;
- ❖ Valorizzare le risorse interne, individuando e responsabilizzando le competenze professionali più utili in relazione ai contenuti delle azioni previste nel Piano di Miglioramento;



- ❖ Incoraggiare la riflessione dell'intera comunità scolastica attraverso una progettazione delle azioni che introduca nuovi approcci al miglioramento scolastico, basati sulla condivisione di percorsi di innovazione;
- ❖ Promuovere la conoscenza e la comunicazione anche pubblica del processo di miglioramento, prevenendo un approccio di chiusura autoreferenziale.

SCENARIO DI RIFERIMENTO

<p><b>INFORMAZIONI RITENUTE NECESSARIE PER LA SPIEGAZIONE DELLE SCELTE DI MIGLIORAMENTO</b></p>	<p>L' Istituto Comprensivo di Crosia è un'Istituzione Scolastica che comprende al suo interno 7 plessi (3 Infanzia, 3 Primaria e 1 Secondaria di 1<sup>a</sup> grado). Il territorio di pertinenza è vario ed eterogeneo.</p> <p>Negli ultimi dieci anni l'area cittadina ha avuto un forte incremento della popolazione straniera con problemi di scolarizzazione, alfabetizzazione e non sempre con facile convivenza. Le nostre scuole rappresentano un punto di riferimento nel territorio e si fanno carico, da numerosi anni, anche attraverso importanti adeguamenti organizzativi (Tempo Normale e tempo Pieno alle Primarie, Tempo Prolungato e Sezioni Musicali alla Secondaria, Tempo Lungo all'Infanzia, dei bisogni sociali e culturali della popolazione.</p>						
<p><b>IL CONTESTO SOCIO-CULTURALE IN CUI LA SCUOLA È INSERITA</b> (reti sul territorio, caratteristiche sociali e culturali dell'ambiente in cui la scuola è inserita, modelli educativi di riferimento, offerte per la gestione del tempo libero)</p>	<p>La Scuola dialoga con gli altri Enti del territorio (Comune, Agenzie educative, Associazioni di Volontariato a carattere educativo e umanitario) per farsi portavoce delle emergenze pedagogiche e contribuisce alla realizzazione di progetti rivolti ai minori per la gestione del tempo libero e collaborando per favorire l'inclusione di tutti e di ciascuno.</p> <p>Sul territorio sono presenti Società Sportive, Associazioni culturali e Centri di aggregazione Giovanile. La scuola collabora con gli altri <b>IC dell'ambito di appartenenza</b> partecipando a progetti in rete sia di formazione, che didattici.</p> <p>Mette al centro del proprio PTOF i bisogni degli alunni curando con attenzione le azioni di continuità e orientamento del 1° e 2° ciclo di istruzione.</p>						
<p><b>L'organizzazione scolastica</b> (Composizione popolazione scolastica alunni, strategie della scuola per il coinvolgimento delle famiglie, obiettivi del PTOF,</p>	<p>La Popolazione scolastica conta <b>1025 Alunni</b></p> <table border="1" data-bbox="544 1771 1418 1895"> <tr> <td>Tot. Alunni</td> <td>1025</td> </tr> <tr> <td>Alunni Stranieri</td> <td>71</td> </tr> <tr> <td>Alunni Diversamente abili</td> <td>39</td> </tr> </table> <p>Per un numero significativo di alunni l'unica possibilità di crescita formativa è quella messa in campo dalla scuola, che deve quindi stimolare il raggiungimento di competenze adeguate al loro presente</p>	Tot. Alunni	1025	Alunni Stranieri	71	Alunni Diversamente abili	39
Tot. Alunni	1025						
Alunni Stranieri	71						
Alunni Diversamente abili	39						



<p>modalità di condivisione metodologica e didattica tra insegnanti, attenzione alle dinamiche tra pari, gestione della scuola, sistemi di comunicazione)</p>	<p>ma anche al futuro, convincendo le famiglie della importanza della scelta di un percorso di studi adeguato, orientato a sostenerli nella realizzazione di un progetto di vita. Tuttavia non mancano alunni con prospettive aperte ad ogni possibilità, con famiglie presenti e attente, che credono e investono nella scuola. La presenza di una popolazione scolastica così fortemente eterogenea, diversa per cultura e per caratteristiche cognitive, richiede alla scuola di mettere in atto proposte didattiche personalizzate e, contemporaneamente, orientate a standard formativi di alta qualità. La risposta dell'Istituto Comprensivo di Crosia è centrata sul potenziamento delle competenze dei docenti e del curricolo e sulla valorizzazione e diffusione dei risultati formativi conseguiti dagli alunni, sfruttando la maggiore opportunità di cui dispone, cioè la presenza di docenti, con un elevato senso di appartenenza e di condivisione di Mission, Vision e Valori dell'Istituto, con un interesse attivo per l'incremento della propria professionalità e per il raggiungimento dei migliori esiti formativi per ciascun alunno.</p> <p>Nel nostro Istituto gli obiettivi strategici, che appartengono al mandato istituzionale della scuola, vengono messi in relazione alla mission <i>"Stare bene a scuola insieme"</i>, così da determinare scelte operative che tengano conto anche del clima relazionale, dei ritmi e dei processi di apprendimento, della motivazione e del "piacere" di apprendere, dell'accoglienza e dell'integrazione, della relazione interpersonale tra tutti i componenti della comunità scolastica. I docenti dell'I.C. condividono in pieno le finalità esplicitate nelle Indicazioni Nazionali per il Curricolo 2012, in particolare le Competenze Chiave del Parlamento Europeo e i traguardi di Competenza disciplinari. Sono organizzati incontri tra docenti di classi parallele e di dipartimento disciplinare e si privilegiano i progetti di istituto in verticale, ai quali è dedicata un'intera sezione del PTOF.</p>
<p><b>Il lavoro in aula</b> Attenzione alle relazioni docenti-alunni, gli ambienti di apprendimento, progetti di recupero e potenziamento degli apprendimenti, utilizzo di nuove tecnologie per la didattica</p>	<p>Esiste un Patto educativo tra docenti-alunni e famiglie. I criteri di valutazione del comportamento (Rispetto delle regole, socializzazione, attenzione, partecipazione, impegno responsabile) sono stati concordati nel Collegio. Sono attivati annualmente progetti di recupero e di potenziamento. Sono inseriti nella sezione apposita del PTOF:</p> <p>Progetti di recupero e potenziamento Lingue Straniere; Progetti di recupero e Potenziamento discipline letterarie e scientifiche. In ogni aula dell'Istituto è presente un computer e monitor interattivo.</p>



**ELABORAZIONE PIANO DI MIGLIORAMENTO (P.d.M.)  
BASATO SUL RAPPORTO DI AUTOVALUTAZIONE (R.A.V.)**

Il Piano di miglioramento è stato elaborato in stretta relazione con il RAV da cui sono emerse le criticità più rilevanti e quindi le priorità di intervento per il raggiungimento dei traguardi che la scuola intende realizzare.

Il PdM nel suo complesso, avrà una durata triennale e, dopo il primo anno di realizzazione ed un puntuale monitoraggio, saranno apportati gli aggiustamenti necessari che confluiranno nelle integrazioni/modifiche del PTOF dell'a. s. successivo. I risultati raggiunti saranno valutati, condivisi e diffusi tramite l'operato del **N.I.V.** Nucleo Interno di Valutazione.

Si riprendono qui in forma esplicita, come punto di partenza per la redazione del Piano, gli elementi conclusivi del RAV e cioè: Priorità e Traguardi di lungo periodo.

**LE PRIORITÀ/TRAGUARDI EMERSI DAL R.A.V.**

<b>RISULTATI SCOLASTICI</b>	
<b>Priorità</b> Migliorare i risultati scolastici di Italiano, Matematica e Inglese.	<b>Traguardo</b> Aumento della percentuale degli studenti e delle studentesse che si attesta nelle fasce di livello di valutazione 4 e 5 in Italiano, Matematica e Inglese.
<b>Area di processo</b>	<b>Obiettivi di processo collegati a priorità e traguardo</b>
<b>Curricolo, progettazione e valutazione</b>	Potenziare l'effetto scuola, pervenendo ad un livello superiore nelle discipline Italiano, Matematica ed Inglese, nei due ordini di Scuola.
<b>Ambiente di apprendimento</b>	Implementare la didattica laboratoriale.
<b>Inclusione e differenziazione</b>	Sostenere l'utilizzo di strategie attive ed inclusive. Incrementare l'offerta formativa extracurricolare come luogo di sperimentazione di azioni di potenziamento delle competenze di base.
<b>Continuità' e orientamento</b>	Innalzare la continuità metodologica verticale favorendo momenti di confronto diffusi e continui tra i gradi scolastici presenti nell'istituto.
<b>Orientamento strategico e organizzazione della scuola</b>	Potenziamento del tempo scuola, attraverso attività progettuali extracurricolari.
<b>Sviluppo e valorizzazione delle risorse umane</b>	Attivazione corsi di formazione / aggiornamento sulla metodologia delle discipline italiano, matematica e inglese.

**RISULTATI NELLE PROVE STANDARDIZZATE NAZIONALI**

<b>Priorità</b> Migliorare gli esiti di Italiano, Matematica e Inglese.	<b>Traguardo</b> Aumentare la percentuale di allievi che si colloca nel livello intermedio 3 e superiore nei livelli 4 e 5.
<b>Area di processo</b>	<b>Obiettivi di processo collegati a priorità e traguardo</b>
<b>Curricolo, progettazione e valutazione</b>	Migliorare i risultati delle prove INVALSI.
<b>Ambiente di apprendimento</b>	Implementare la didattica laboratoriale.
<b>Inclusione e differenziazione</b>	Sostenere l'utilizzo di strategie attive ed inclusive. Incrementare l'offerta formativa extracurricolare come luogo di sperimentazione di azioni di potenziamento delle competenze di base.
<b>Continuità e orientamento</b>	Innalzare la continuità metodologica verticale favorendo momenti di confronto diffusi e continui tra i gradi scolastici presenti nell'istituto.
<b>Orientamento strategico e organizzazione della scuola</b>	Potenziamento del tempo scuola, attraverso attività progettuali extracurricolari.
<b>Sviluppo e valorizzazione delle risorse umane</b>	Attivazione corsi di formazione / aggiornamento sulla metodologia delle discipline, con riferimento all'italiano, alla matematica e all'inglese.

**INTEGRAZIONE TRA PIANO E PTOF**

Le progettualità del Piano di miglioramento e del PTOF sono tra loro integrate, coerenti e collegate, in modo tale che le attività di ogni singolo progetto concorrano all'esito finale che è quello del miglioramento, calibrando le forze in modo da incidere là dove c'è maggiore necessità.

Il progetto complessivo di miglioramento riguarda le tre componenti del sistema scuola: gli studenti, al fine di ottenere un aumento del successo scolastico (obiettivo A); i docenti, al fine di elevare la qualità dell'insegnamento attraverso una formazione continua, che si ripercuota sugli esiti dell'apprendimento e sul clima in generale (obiettivo B); i genitori, la rete il territorio per coinvolgere gli stakeholder maggiormente nella vita scolastica (obiettivo C).

A tale scopo nel PTOF 2022/23, saranno previste attività didattiche ed educative che rispecchiano le attività evidenziate nel Piano di Miglioramento e precisamente si metteranno in campo azioni volte al miglioramento e al raggiungimento di obiettivi scanditi e declinati nelle tabelle che seguono e si attiveranno corsi di formazione per docenti volti alla formazione ed autoformazione su diversi temi quali: didattica innovativa, valutazione, informatica, lingue straniere. Per gli alunni, in collaborazione con un'apposita commissione per la definizione delle strategie adeguate, verranno proposte attività extracurricolari di recupero delle carenze e di valorizzazione delle eccellenze; - incontri periodici con le famiglie finalizzati alla condivisione delle priorità e delle scelte educative della scuola; - monitoraggi costanti delle azioni correttive programmate e riunioni periodiche dello staff; - rubriche di valutazione; - dipartimenti e commissioni per diversi ambiti.





<b>OBIETTIVI STRATEGICI DEL PDM</b>	<b>ATTIVITA' INDIVIDUATE NEL PTOF</b>
<ul style="list-style-type: none"><li>- Potenziare l'effetto scuola, pervenendo ad un livello superiore nelle discipline Italiano, Matematica ed Inglese, nei due ordini di Scuola.</li><li>- Migliorare i risultati delle prove INVALSI.</li><li>- Implementare la didattica laboratoriale.</li><li>- Sostenere l'utilizzo di strategie attive ed inclusive. Incrementare l'offerta formativa extracurricolare come luogo di sperimentazione di azioni di potenziamento delle competenze di base.</li><li>- Innalzare la continuità metodologica verticale favorendo momenti di confronto diffusi e continui tra i gradi scolastici presenti nell'istituto.</li><li>- Potenziamento del tempo scuola, attraverso attività progettuali extracurricolari.</li><li>- Attivazione corsi di formazione / aggiornamento sulla metodologia delle discipline, con riferimento all'italiano, alla matematica e all'inglese.</li></ul>	<ul style="list-style-type: none"><li>- Costituzione del gruppo di lavoro per Dipartimenti</li><li>- Monitoraggio in itinere attraverso test di valutazione e autovalutazione per valutare la ricaduta dei contenuti progettati nella prassi didattica.</li><li>- Scelte comuni inerenti alla programmazione didattico-disciplinare</li><li>- Prove parallele comuni</li><li>- Atelier creativi.</li><li>- laboratorio multimediale linguistico</li><li>- utilizzo delle tecnologie digitali come ausilio per la cittadinanza attiva e l'inclusione sociale</li><li>- Progettualità finalizzate all'innalzamento ai livelli 4-5 nelle prove standardizzate nazionali:</li><li>- Miglioramento dei risultati nelle prove standardizzate</li><li>- Vedi Piano di formazione triennale allegato al PTOF</li><li>- L'animatore digitale e il team del PNSD svolgeranno azioni di formazione per i docenti</li><li>- Realizzazione di nuovi ambienti di apprendimento per la didattica digitale integrata con l'utilizzo di nuove metodologie: webquest, EAS, flipped classroom, BYOD.</li><li>- incontri periodici con le famiglie finalizzati alla condivisione delle priorità e delle scelte educative della scuola</li></ul>



**STIMA DELLA FATTIBILITÀ DEGLI OBIETTIVI DI PROCESSO****Calcolo della necessità dell'intervento sulla base di fattibilità ed impatto**

<b>Obiettivi di processo</b>	<b>Fattibilità (1-5)</b>	<b>Impatto (1-5)</b>	<b>Prodotto: valore che identifica la rilevanza dello intervento</b>
- Potenziare l'effetto scuola, pervenendo ad un livello superiore nelle discipline Italiano, Matematica ed Inglese, nei due ordini di Scuola.	5	4	20
- Migliorare i risultati delle prove INVALSI.	5	4	20
- Implementare la didattica laboratoriale.	5	4	20
- Sostenere l'utilizzo di strategie attive ed inclusive. Incrementare l'offerta formativa extracurricolare come luogo di sperimentazione di azioni di potenziamento delle competenze di base.	4	4	16
- Innalzare la continuità metodologica verticale favorendo momenti di confronto diffusi e continui tra i gradi scolastici presenti nell'istituto.	5	4	20
- Potenziamento del tempo scuola, attraverso attività progettuali extracurricolari.	4	4	16
- Attivazione corsi di formazione / aggiornamento sulla metodologia della discipline italiano, matematica e inglese.	4	4	16



## PIANIFICAZIONE OPERATIVA E MONITORAGGIO DEI PROCESSI

RISULTATI SCOLASTICI			
PRIORITA'			
1. Migliorare i risultati scolastici di Italiano, Matematica e Inglese.			
AZIONI PREVISTE	Soggetti responsabili Dell'attuazione	Termine previsto di conclusione	Risultati attesi per ciascuna azione
Formazione di un gruppo di studio – lavoro sulla didattica innovativa per la matematica	Docenti della materia	Triennio	Realizzazione unità di apprendimento con metodologie didattiche innovative; produzione di materiali da inserire nel sito della scuola (piattaforma) da condividere con i docenti dell'istituto
Formazione di un gruppo di studio – lavoro sulla didattica innovativa per l'Italiano	Docenti della materia	Triennio	Realizzazione unità di apprendimento con metodologie didattiche innovative; produzione di materiali da inserire nel sito della scuola (piattaforma) da condividere con i docenti dell'istituto
Formazione di un gruppo di studio – lavoro sulla didattica innovativa Inglese	Docenti della materia	Triennio	Realizzazione unità di apprendimento con metodologie didattiche innovative; produzione di materiali da inserire nel sito della scuola (piattaforma) da condividere con i docenti dell'istituto
Somministrazione di prove standardizzate di rete o elaborate dai docenti	Docenti di italiano, Inglese e matematica e /o commissione di lavoro	Ottobre , maggio	Per Tutte le classi Prove standard o prove di istituto elaborate dai docenti a partire dalla terza per l'a.s. in corso.
Raccolta delle prove prodotte per classi parallele(prove di verifica intermedia) e coerenza con il curricolo di istituto	Commissione di lavoro	Commissione di lavoro	Fruibilità delle prove in relazione delle competenze previste dal curricolo
Incontri per materia per la valutazione Incontri per classi parallele per il confronto e la valutazione	Docenti di italiano, Inglese, matematica e per classi parallele	Novembre, giugno	Riduzione della varianza tra le classi. Formazione classi omogenee
Promuovere l'uso consapevole delle tecnologie innovative per favorire l'utilizzo della LIM al maggior numero di classi possibili.	docenti	triennio	Utilizzo delle tecnologie didattiche innovative da parte di un maggior numero di insegnanti; fruizione della LIM da parte di tutti gli alunni.
Promuovere l'uso consapevole delle tecnologie innovative per favorire l'utilizzo dei monitor inter. al maggior numero di classi possibili.	docenti	triennio	Utilizzo delle tecnologie didattiche innovative da parte di un maggior numero di insegnanti; fruizione dei monitor inter. da parte di tutti gli alunni.
Sviluppare una didattica universale (Universal Design for Learning) e altre metodologie innovative, ponendo in essere tutte le azioni connesse al PNRR Scuola 4.0.	docenti	triennio	Utilizzo degli ambienti didattici innovativi Da parte del personale Docente



## RISULTATI NELLE PROVE STANDARDIZZATE

## PRIORITA'

2. Migliorare gli esiti di Italiano, Matematica e Inglese listening.

AZIONI PREVISTE	Soggetti responsabili dell'attuazione	Termine previsto Di conclusione	Risultati attesi per ciascuna azione
Formazione di un gruppo di studio – lavoro sulla didattica innovativa per la matematica. Ampliamento curricolare dell'offerta formativa. Potenziamento dell'azione didattica in MAT nell'ambito delle classi di scuola primaria e secondaria di I grado testate dalle prove Invalsi (utilizzo materiali PQM).	Docenti della materia	Triennio	Realizzazione unità di apprendimento con metodologie didattiche innovative; produzione di materiali da inserire nel sito della scuola (piattaforma) da condividere con i docenti dell'istituto. Elaborazione di prove di verifica su modello INVALSI.
Formazione di un gruppo di studio – lavoro sulla didattica innovativa per l'Italiano. Ampliamento curricolare dell'offerta formativa. Potenziamento dell'azione didattica in ITA nell'ambito delle classi di scuola primaria e secondaria di I grado testate dalle prove Invalsi (utilizzo materiali PQM).	Docenti della materia	Triennio	Realizzazione unità di apprendimento con metodologie didattiche innovative; produzione di materiali da inserire nel sito della scuola (piattaforma) da condividere con i docenti dell'istituto. Elaborazione di prove di verifica su modello INVALSI.
Formazione di un gruppo di studio – lavoro sulla didattica innovativa Inglese. Ampliamento curricolare dell'offerta formativa. Potenziamento dell'azione didattica in ING nell'ambito delle classi di scuola primaria e secondaria di I grado testate dalle prove Invalsi (utilizzo materiali PQM).	Docenti della materia	Triennio	Realizzazione unità di apprendimento con metodologie didattiche innovative; produzione di materiali da inserire nel sito della scuola (piattaforma) da condividere con i docenti dell'istituto. Elaborazione di prove di verifica su modello INVALSI.
Somministrazione di prove standardizzate di rete o elaborate dai docenti.	Docenti di italiano, Inglese e matematica e /o commissione di lavoro	Ottobre , maggio	Per Tutte le classi Prove standard o prove di istituto elaborate dai docenti a partire dalla terza per l' a.s. in corso.
Raccolta delle prove prodotte per classi parallele (prove di verifica intermedia) e coerenza con il curricolo di istituto.	Commissione di lavoro	Commissione di lavoro	Fruibilità delle prove in relazione delle competenze previste dal curricolo.



Incontri per materia per la valutazione. Incontri per classi parallele per il confronto e la valutazione.	Docenti di materia e per classi parallele (italiano, Inglese e matematica)	Novembre, giugno	Riduzione della varianza tra le classi. Formazione classi omogenee.
Sviluppo di una didattica universale (Universal Design for Learning) e altre metodologie innovative, ponendo in essere tutte le azioni connesse al <b>PNRR Scuola 4.0</b> .	Commissione di lavoro	Novembre, giugno	Utilizzo degli ambienti didattici innovativi Da parte del personale Docente

#### AZIONI SPECIFICHE DEL DIRIGENTE SCOLASTICO

La tabella, replicata per ciascun obiettivo di processo, riprende e sviluppa le azioni specifiche che rappresentano il "contributo del dirigente al perseguimento dei risultati per il miglioramento del servizio scolastico previsti nel rapporto di autovalutazione" (Legge n. 107/2015, art. 1, comma 93) e chiede di collegare ciascuna di esse ad una possibile dimensione professionale:

1. **definizione dell'identità, dell'orientamento strategico e della politica dell'istituzione scolastica;**
2. **gestione, valorizzazione e sviluppo delle risorse umane;**
3. **promozione della partecipazione, cura delle relazioni e dei legami con il contesto;**
4. **gestione delle risorse strumentali e finanziarie, gestione amministrativa e adempimenti normativi;**
5. **monitoraggio, valutazione e rendicontazione.**

Obiettivo di processo	Azioni del dirigente scolastico	Dimensioni professionali interessate in modo preminente
- Potenziare l'effetto scuola, pervenendo ad un livello superiore nelle discipline Italiano, Matematica ed Inglese, nei due ordini di Scuola.	Indirizzo, coordinamento, monitoraggio	- definizione dell'identità, dell'orientamento strategico e della politica dell'istituzione scolastica; - gestione, valorizzazione e sviluppo delle risorse umane; - monitoraggio, valutazione e rendicontazione.
- Migliorare i risultati delle prove INVALSI.	Indirizzo, coordinamento, monitoraggio	- definizione dell'identità, dell'orientamento strategico e della politica dell'istituzione scolastica; - gestione, valorizzazione e sviluppo delle risorse umane; - gestione delle risorse strumentali e finanziarie, gestione amministrativa e adempimenti normativi;
- Implementare la didattica laboratoriale.	Indirizzo, coordinamento, monitoraggio	- definizione dell'identità, dell'orientamento strategico e della politica dell'istituzione scolastica; - gestione, valorizzazione e sviluppo delle risorse umane; - promozione della partecipazione, cura delle relazioni e dei legami con il contesto;
- Sostenere l'utilizzo di strategie attive ed inclusive. Incrementare l'offerta	Promuovere e supportare, formare e	- definizione dell'identità, dell'orientamento strategico e della politica dell'istituzione scolastica; - gestione, valorizzazione e sviluppo delle risorse



formativa extracurricolare come luogo di sperimentazione di azioni di potenziamento delle competenze di base.	informare	umane;
-Innalzare la continuità metodologica verticale favorendo momenti di confronto diffusi e continui tra i gradi scolastici presenti nell'istituto.	Promuovere e supportare, formare e informare	- definizione dell'identità, dell'orientamento strategico e della politica dell'istituzione scolastica; - gestione, valorizzazione e sviluppo delle risorse umane; - monitoraggio, valutazione e rendicontazione.
- Potenziamento del tempo scuola, attraverso attività progettuali extracurricolari.	Indirizzo coordinamento monitoraggio	- definizione dell'identità, dell'orientamento strategico e della politica dell'istituzione scolastica; - monitoraggio, valutazione e rendicontazione.
- Attivazione corsi di formazione / aggiornamento sulla metodologia delle discipline italiano, matematica e inglese.	Indirizzo coordinamento gestione	- definizione dell'identità, dell'orientamento strategico e della politica dell'istituzione scolastica; - gestione, valorizzazione e sviluppo delle risorse umane; - gestione delle risorse strumentali e finanziarie, gestione amministrativa e adempimenti normativi;
- Sviluppare una didattica universale (Universal Design for Learning) e altre metodologie innovative, ponendo in essere tutte le azioni connesse al PNRR Scuola 4.0.	Indirizzo coordinamento gestione	-definizione dell'identità, dell'orientamento strategico e della politica dell'istituzione scolastica; - gestione, valorizzazione e sviluppo delle risorse umane; - gestione delle risorse strumentali e finanziarie, gestione amministrativa e adempimenti normativi;
La revisione e l'adattamento degli strumenti di programmazione della scuola, dal piano per l'offerta formativa al curriculum scolastico, al sistema di valutazione degli apprendimenti, anche per favorire l'acquisizione delle competenze digitali che costituiscono un nucleo pedagogico trasversale alle discipline, in coerenza con il più recente quadro di riferimento europeo delle competenze digitali dei cittadini DigComp 2.2.	Indirizzo coordinamento gestione	-definizione dell'identità, dell'orientamento strategico e della politica dell'istituzione scolastica; - gestione, valorizzazione e sviluppo delle risorse umane; - gestione delle risorse strumentali e finanziarie, gestione amministrativa e adempimenti normativi;



## 2.4 Strategie per la realizzazione degli obiettivi e dei traguardi previsti nel piano di miglioramento

### AZIONI PER PROMUOVERE L'ACQUISIZIONE DELLE COMPETENZE DI CITTADINANZA E INTEGRARLE NELLA PROGRAMMAZIONE CURRICOLARE

Il bisogno di conoscenze degli studenti non si soddisfa con il semplice accumulo di tante informazioni in vari campi, ma solo con il pieno dominio dei singoli ambiti disciplinari e, contemporaneamente, con l'elaborazione delle loro molteplici connessioni.

Nelle *Indicazioni nazionali per il curricolo delle Scuole dell'Infanzia e del Primo Ciclo dell'istruzione* si legge nella sezione riguardante l'organizzazione del curricolo, è fortemente ribadita la centralità di ciascun alunno e non quella dei contenuti disciplinari:

Fin dalla Scuola dell'Infanzia, nella Scuola Primaria e nella Scuola Secondaria di Primo Grado l'attività didattica è orientata alla qualità dell'apprendimento di ciascun alunno e non ad una sequenza lineare, e necessariamente incompleta, di contenuti disciplinari

Al fine di promuovere l'acquisizione delle competenze di cittadinanza e integrarle nella programmazione curricolare, occorre ribaltare l'approccio didattico, che non è più un'azione didattica lineare, progressiva per contenuti che si susseguono cronologicamente o dal più semplice al più complesso, quanto deve essere piuttosto un'azione didattica circolare multidimensionale che avendo per centro il ragazzo, da rendere competente e capace oltre che acculturato, agisce su tre dimensioni: cognitiva, affettiva e relazionale.

Nelle Indicazioni Nazionali a proposito della Scuola Secondaria del Primo Ciclo (Scuola Primaria e Scuola Secondaria di Primo Grado) troviamo ribadita l'importante premessa circa il ruolo delle discipline: «La valorizzazione delle discipline avviene pienamente quando si evitano due rischi: sul piano culturale, quello della frammentazione dei saperi, sul piano didattico, quello dell'impostazione trasmissiva». La finalità del primo ciclo è quella di «facilitare l'acquisizione delle conoscenze e delle abilità fondamentali per sviluppare le competenze culturali di base nella prospettiva del pieno sviluppo della persona». In particolare, nella Scuola Secondaria di Primo Grado viene favorito lo sviluppo di competenze anche all'interno delle singole discipline, ma con l'attenzione a evitare che esse diventino compartimenti: «Le discipline non vanno presentate come territori da proteggere definendo confini rigidi, ma come chiavi interpretative disponibili ad ogni possibile utilizzazione». Occorre allora ricordare che

*Le competenze sviluppate nell'ambito delle singole discipline concorrono a loro volta alla promozione di competenze più ampie e trasversali, che rappresentano una condizione essenziale per la piena realizzazione personale e per la partecipazione attiva alla vita sociale, nella misura in cui sono orientate ai valori della convivenza civile e del bene comune. Le competenze per l'esercizio della cittadinanza attiva sono promosse continuamente nell'ambito di tutte le attività*





*di apprendimento, utilizzando e finalizzando opportunamente i contributi che ciascuna disciplina può offrire.*

La valutazione scolastica delle competenze è necessariamente dinamica. Per valutare il possesso di una competenza è necessario rilevare le conoscenze e le abilità effettivamente attivate dalla persona competente nella realizzazione del processo che ha prodotto l'erogazione di una prestazione, di un servizio o di un prodotto. Il problema della valutazione delle competenze si amplia, pertanto, alla necessità di identificare quali conoscenze e abilità siano sviluppate e messe in gioco nell'erogazione concreta di una prestazione competente da parte dello studente.

In questa prospettiva, il Consiglio di Classe dovrà rilevare le competenze chiave di cittadinanza, ma anche promuoverle, incrementarle, consolidarle. Tali competenze non vanno viste come qualcosa di separato e di aggiuntivo rispetto alla dimensione disciplinare/conoscitiva, ma come un risultato perseguito consapevolmente attraverso e all'interno delle attività disciplinari: la quotidianità didattica, il contenuto e le modalità di trasmissioni disciplinari sostengono, infatti, il riconoscimento, l'attivazione e lo sviluppo delle competenze di cittadinanza.

#### **CURRICOLO VERTICALE**

Nell'ambito della pianificazione dell'Offerta Formativa e della continuità educativa, l'I.C. CROSIA MIRTO ritiene fondamentale la costruzione e il coordinamento di un Curricolo Verticale sul piano metodologico-operativo, alla luce delle Indicazioni Nazionali e delle nuove competenze-chiave europee (Raccomandazione del Parlamento Europeo e del Consiglio del 22.5.2018). L'Istituto si pone, quindi, come obiettivo primario la continuità orizzontale e verticale, con la scelta di finalità educative e di obiettivi generali 'comuni', e la definizione di snodi formativi disciplinari e trasversali per permettere agli alunni di sviluppare competenze. Tutto ciò in modo da creare un processo educativo che li conduca all'acquisizione di esperienze e valori che li sappiano far orientare nella odierna complessa società della conoscenza e dell'informazione.

#### **SCHEMA PROGETTAZIONI/PROGRAMMAZIONI CURRICULARI**

Inoltre il personale docente interessato alla realizzazione di progettazioni educative da attivare durante l'anno scolastico, è invitato a compilare una scheda di presentazione del Progetto, in cui sono esplicitati obiettivi, finalità e competenze, al fine del raggiungimento di una più completa maturazione cognitiva, affettiva e sociale ed esplicitare la necessaria integrazione delle competenze di cittadinanza all'interno degli stessi.

#### **AZIONI ATTE A MIGLIORARE IL LIVELLO DI APPRENDIMENTO SOPRATTUTTO NELL'AREA LINGUISTICO-ESPRESSIVA E LOGICO-MATEMATICA**

L'azione educativa è finalizzata a garantire ad ogni alunno l'originalità del suo percorso individuale attraverso la definizione e la realizzazione di strategie educative e didattiche che tengano conto della singolarità e complessità di ogni persona, della sua articolata identità, delle sue aspirazioni, capacità e delle sue fragilità.

Al fine di migliorare il livello di apprendimento soprattutto nell'area linguistico-espressiva e logico-matematica, saranno pianificate le seguenti azioni:



- ❖ Formazione di gruppi di livello: si interverrà sulle potenzialità di ciascun alunno al fine di realizzare il successo formativo e consentire il recupero ed il consolidamento delle fondamentali abilità di base.
- ❖ Trasformare l'aula in un ambiente di apprendimento per supportare una didattica innovativa.
- ❖ Migliorare il metodo di studio e gli esiti medi conseguiti dagli allievi.
- ❖ Sviluppare e diffondere nella scuola un sistema di verifica e valutazione degli apprendimenti, sia in termini di conoscenze e di abilità, che di competenze in linea con le migliori pratiche e strumenti, legati all'apprendimento dell'italiano e della matematica
- ❖ Migliorare i processi di insegnamento/apprendimento mediante la riprogettazione del curricolo in un'ottica innovativa, nonché attraverso l'elaborazione di unità di lavoro, materiali e strumenti necessari allo sviluppo di una didattica laboratoriale (pensiero computazionale, coding, problem solving, scrittura creativa, attività teatrale)
- ❖ Diffondere le metodologie e i materiali didattici innovativi, a carattere disciplinare e interdisciplinare
- ❖ Motivare l'apprendimento degli alunni attraverso l'uso delle nuove tecnologie legate alla didattica.

### **AZIONI PER MIGLIORARE GLI ESITI DELLE PROVE INVALSI DI ITALIANO E MATEMATICA SOPRATTUTTO NELLA SCUOLA PRIMARIA**

La didattica che le Prove Invalsi presentano, consente di stimolare lo sviluppo e l'elaborazione di percorsi disciplinari volti alla riflessione metacognitiva su diversi aspetti della realtà del mondo scientifico, storico e sociale, e mirati al potenziamento delle capacità logiche, con sollecitazioni relative ai processi mentali di problem solving. Utilizzando nella didattica quotidiana i contenuti specifici disciplinari, all'interno di un processo di applicazione basato sulla metacognizione, l'apprendimento degli studenti diventa "significativo", e le capacità degli allievi possono crescere ed affinarsi. Le azioni di miglioramento previste partono, quindi, dalla convinzione che le Prove standardizzate nazionali rivestano un'importanza sostanziale per lo sviluppo dell'apprendimento.

In tal senso le azioni di miglioramento pianificate intendono agire sul successo delle Prove d'Italiano e di Matematica.

L'azione didattica deve sollecitare una riflessione non meramente legata allo svolgimento di algoritmi aritmetici (che potrebbero solo indicare un'abilità tecnica di esecuzione, e non una competenza relativa ad un ragionamento matematico), ma piuttosto spingere ad attivare forme di collegamento logico tra elementi impliciti ed espliciti di tipo quantitativo e qualitativo.

Le azioni di miglioramento intendono sostenere anche il successo delle Prove di Italiano, in cui le attività relative alla comprensione testuale, devono essere formulate in maniera tale che la domanda necessiti di una lettura attenta e ragionata, grazie ai molteplici elementi di inferenza che vi sono presenti e che sollecitano ad effettuare collegamenti causali impliciti, alla presenza di citazioni che impongono allo studente di "lavorare" cognitivamente sul significato delle parole e del contesto.



## 2.5 VISION E MISSION

Il nostro Istituto Comprensivo si prefigge di coniugare l'educazione e l'istruzione con la massima attenzione all'individualità dell'allievo, al suo percorso di crescita affettiva e culturale, tramite progetti qualificati e mirati: è un "far scuola" dove creatività, espressione e sviluppo delle idee sono fari che danno luce alla formazione della personalità. Il Piano è, dunque, un documento pensato e costruito per garantire l'integrazione del percorso formativo nazionale con quello "locale", valorizzando la realtà territoriale e dando risposte adeguate ai bisogni che emergono dalla comunità in cui la scuola opera; tutto ciò è finalizzato ad innalzare il livello di scolarità e il tasso di successo scolastico, rilevando le difficoltà e i disagi e promuovendo le potenzialità e le eccellenze. La scuola ha il compito di contribuire a questo processo, stimolando e favorendo la diffusione del saper fare e del saper essere, nonché la promozione di competenze per la vita attraverso il connubio di Vision e Mission.

### VISION DELL'ISTITUTO

La Vision dell'Istituto rappresenta ed esprime l'orizzonte di senso e la direzione verso cui muoversi in relazione a ciò che la nostra Organizzazione vuole essere. Chiarisce, dunque, la meta verso cui indirizzare il cambiamento a lungo termine della nostra scuola; dalla Vision trae nutrimento la motivazione di quanti lavorano nella nostra scuola per muoversi nella direzione giusta anche se i percorsi possano essere a volte tortuosi e complessi; rappresenta la condizione per ricondurre ad integrazione gli sforzi e le azioni di molte Persone, evitando il rischio di frammentazione dei processi didattico-matematici. La Vision della comunità educante dell'IC Crosia è quella di porsi quale agorà del territorio, ossia spazio aperto, spazio dell'incontro, del confronto e dell'aggregazione culturale; è quella di promuovere l'innovazione e la consapevolezza nei discenti per essere cittadini attivi, consapevoli e responsabili del proprio "agire sociale"; è quella di "garantire un'istruzione di qualità inclusiva ed equa promuovendo opportunità di apprendimento continuo per tutti", come previsto da Agenda 2030 per lo Sviluppo sostenibile nel suo obiettivo n.4 e dal Piano per l'Educazione alla Sostenibilità nelle sue 20 azioni, coerenti con gli obiettivi Agenda 2030.

*La Vision dell'Istituto Comprensivo Crosia Mirto si fonda sul concetto di scuola come **polo educativo** aperto al territorio, con il pieno coinvolgimento delle istituzioni e delle realtà locali" (Atto di indirizzo, art. 1 commi 1- 4 L. 107/15). Una scuola che sia punto di riferimento educativo, culturale e formativo in un territorio carente di infrastrutture e di servizi. Una scuola che coinvolga nella propria proposta educativa le famiglie, le associazioni, gli enti locali nella realizzazione di una realtà accogliente ed inclusiva nell'ottica della diversità. Una scuola che dia l'opportunità ai propri insegnanti di sperimentare nuove metodologie didattiche e di ricerca, che favorisca l'aggiornamento continuo e che sia un reale stimolo professionale.*

L'Istituto Comprensivo Crosia Mirto, nel rispetto delle Indicazioni ministeriali, si propone di orientare l'alunno a perseguire con consapevolezza la costruzione delle proprie competenze sociali e culturali, di formare un futuro cittadino capace di progettare con gli altri.

La scuola si prefigge di rendere le bambine e i bambini, le ragazze e i ragazzi, attraverso il sapere, il sapere fare e il sapere essere, autonomi, competenti, consapevoli e responsabili.



Nella prospettiva di una sempre maggiore interazione con il territorio, con le sue valenze educative, si pone come luogo privilegiato di incontro e di scambi culturali ed esperienziali per le famiglie del territorio e guida per tutti gli alunni alla convivenza democratica, nel rispetto delle differenze, provenienza, cultura di riferimento.

#### **MISSION DELL'ISTITUTO**

La Mission rappresenta lo strumento per tendere alla Vision ed indica l'identità e le finalità dell'Istituzione nonché gli obiettivi strategici funzionali alle finalità istituzionali. In tale direzione si colloca la nostra Mission: "Aiutare i ragazzi a crescere, imparare, comunicare e scegliere in un ambiente formativo innovativo, attento al benessere e ai valori della Persona. L'Istituto Comprensivo di Crosia intende collocarsi nel territorio come "luogo" di formazione della persona, come ambiente educativo che pone al centro della sua azione lo studente in quanto persona, in ogni suo aspetto, in una dimensione di costruzione attiva di saperi, competenze, relazioni umane e sociali. Tale mission, esplicitata nel Piano dell'Offerta Formativa come declinazione del mandato istituzionale nel contesto di appartenenza, viene resa nota anche all'esterno, alle famiglie e al territorio, attraverso l'esplicitazione dei principi e delle scelte educative e metodologiche, dei curricoli e dell'organizzazione generale dei segmenti scolastici, delle aree di attenzione del Piano dell'offerta formativa, dei progetti, degli accordi di rete.

Nel porsi come ambiente educativo articolato, l'Istituto Comprensivo individua nelle scelte di fondo i propri fattori di qualità:

#### **La costruzione di un generale clima positivo, ottenuto attraverso:**

- ❖ la promozione dello star bene a scuola, intendendo quest'ultima come luogo delle opportunità e non della selezione;
- ❖ la circolazione della cultura dell'accoglienza, che si traduce nella pratica dell'educazione alla convivenza, alla collaborazione, all'accettazione e al rispetto delle diversità.
- ❖ la predisposizione di percorsi educativi e didattici supportati da metodologie volte ad incrementare un apprendimento significativo.

Tali le priorità di azione alle quali vengono indirizzate le risorse umane, finanziarie e strumentali disponibili. L'azione educativa:

- Comincia nella Scuola dell'Infanzia con le prime forme di relazione, che preparano i rapporti interpersonali e il primo contatto con le norme di comportamento;
- Prosegue nella Scuola Primaria, attraverso occasioni formative (di gruppo, di squadra, collettive) che favoriscono la scoperta e la comprensione dei fondamenti del "vivere insieme", della convivenza civile e democratica;
- Si traduce infine, nella Scuola Secondaria di primo grado, nello studio dell'organizzazione sociale e nella guida alla conoscenza dei beni culturali, storici e ambientali.

Mission e vision dell'Istituto trovano una formulazione esplicita nel PTOF, documento fondamentale per la definizione dell'identità della scuola, annualmente oggetto di riflessione e di aggiornamento.

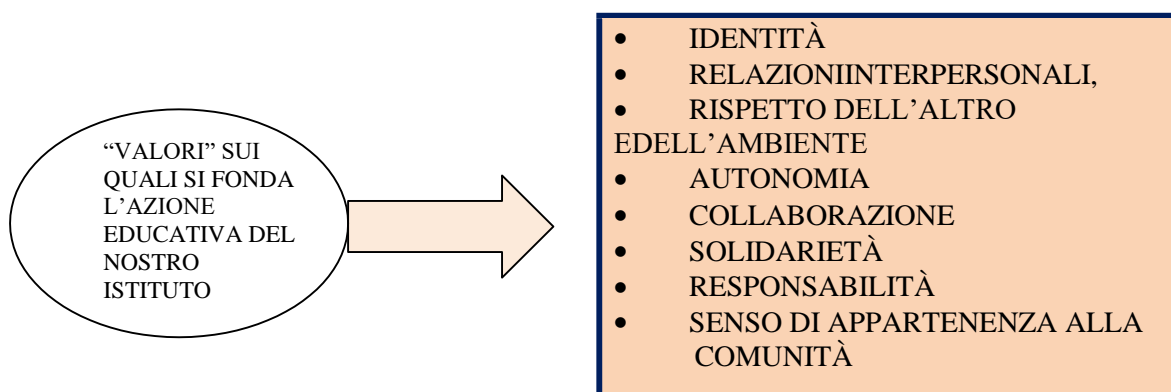
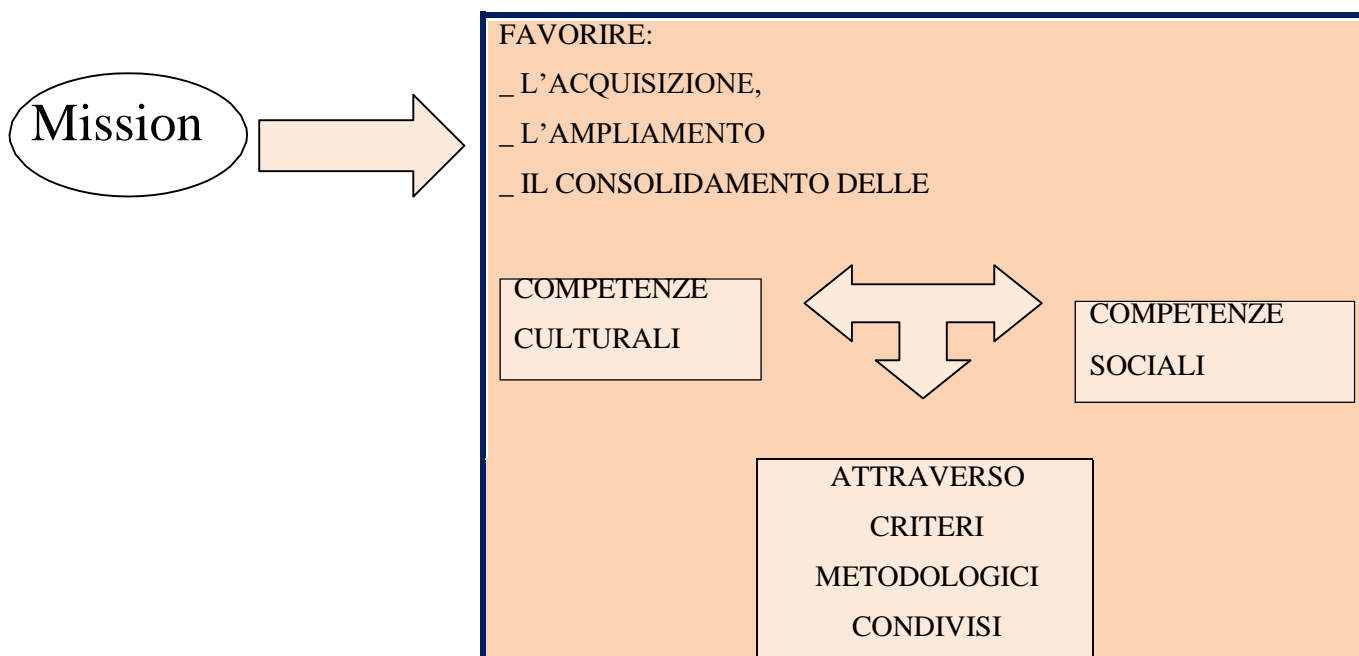
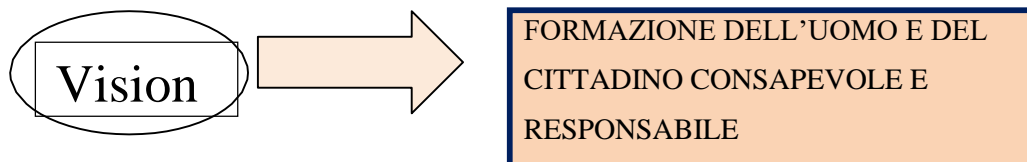



## 2.6 Strategia e politica della scuola

La Dirigenza espone, attraverso opportuni documenti predisposti, la strategia e le politiche dell'I.C. di Crosia, che vengono diffusi attraverso le modalità proprie dell'organizzazione. Per stabilire, adottare e sostenere una strategia ed una politica efficaci dell'I.C. monitora ed analizza il contesto, le esigenze e le aspettative delle parti interessate attraverso la somministrazione di questionari di rilevazione dei bisogni e di soddisfazione, la partecipazione ad incontri e la stipula di protocolli d'intesa con Enti ed associazioni del territorio,

- ❖ Valuta le proprie capacità e risorse attraverso strumenti di autovalutazione
- ❖ Aggiorna la propria strategia e le proprie politiche
- ❖ Individua e valida gli esiti e i risultati dei processi formativi tali da soddisfare le esigenze e le aspettative delle parti interessate.

Il processo di formulazione della strategia prevede le seguenti fasi alla cui realizzazione partecipano le figure strumentali, il Referente per la Valutazione, lo Staff di presidenza, Referenti progetti e Coordinatori:

- ❖ Raccolta dati mediante somministrazione di questionari alle parti interessate;
- ❖ Analisi dei dati;
- ❖ Definizione di obiettivi coerenti;
- ❖ Valutazione delle risorse in relazione alle esigenze e alle aspettative emerse;
- ❖ Coordinamento dell'azione progettuale e organizzativa;
- ❖ Adeguamento della propria strategia in relazione alle esigenze e alle aspettative emerse;
- ❖ Coinvolgimento delle parti interessate.

La strategia e la politica dell'I.C. di Crosia vengono periodicamente riviste ed aggiornate attraverso un riesame da parte della Dirigenza e del gruppo operativo, che prevede le seguenti fasi:

- ❖ Analisi e valutazione della/e strategia/e adottate in relazione alle esigenze e alle aspettative emerse;
- ❖ Eventuale adeguamento della/e strategia/e.

L'Istituto Comprensivo di Crosia individua il successo durevole ed il miglioramento continuo come obiettivi che orientano la strategia e la politica. A tale scopo si impegna a individuare obiettivi misurabili relativi agli scopi e alle finalità dell'istituto. Sulla base delle strategie adottate vengono così formulati:





OBIETTIVI MISURABILI SPECIFICI	INDICATORI
Curare e migliorare la soddisfazione dell'utente	Percentuale di soddisfazione risultante dai questionari di monitoraggio somministrati
Migliorare la gestione della pianificazione/progettazione	Percentuale di flessibilità Numero di attività pianificate
Migliorare gli standard qualitativi raggiunti	Autodiagnosi
Consolidare e ampliare la collaborazione con il territorio	Numero di convenzioni

Gli indicatori sono comunicati a tutte le parti interessate attraverso le seguenti modalità

- ❖ Organi collegiali;
- ❖ Incontri scuola-famiglia;
- ❖ Sito web;
- ❖ Circolari per il personale docente e per gli alunni;
- ❖ Consegna dell'estratto del PTOF alle famiglie;

Inoltre, per l'attuazione delle azioni il nostro istituto adotta una gestione sistemica dei processi che:

- ❖ Prevede tempi di attuazione delle azioni indicate secondo le scansioni dell'anno scolastico;
- ❖ Assegna responsabilità ed autorità ai responsabili attraverso nomine e comunicazione al Collegio dei docenti;
- ❖ Valuta i rischi e prevede azioni correttive durante gli incontri del Gruppo di Miglioramento;
- ❖ Individua e determina le modalità di reperimento delle risorse necessarie attraverso gli Organi collegiali;
- ❖ Implementa le attività individuandone tempi e responsabilità.

### PROCESSI E PRASSI

#### **Per assicurare l'efficacia e l'efficienza delle proprie azioni l'Istituto:**

- ❖ Prevede potenziali conflitti fra le aspettative e le esigenze di diverse parti interessate attraverso azioni di ascolto delle parti interessate come ad esempio attraverso la periodica somministrazione di questionari di soddisfazione e di rilevazione dei bisogni da parte dei responsabili dei processi;
- ❖ Attraverso gli incontri delle Commissioni, delle Funzioni strumentali e del NIV valuta le prestazioni dell'istituto attuali e passate, anche in relazione ai dati forniti dall'analisi dei risultati delle prove INVALSI;



- ❖ Coinvolge in modo continuo e attivo, durante gli incontri programmati le parti interessate nei processi, Commissioni, Figure Strumentali, Consigli di classe per ottenerne informazioni di ritorno dai responsabili;
- ❖ Esegue azioni di monitoraggio rivolte alle parti interessate (docenti, alunni e genitori), misurazione, analisi, riesame e rendicontazione dei processi attraverso figure responsabili;
- ❖ Sviluppa ed attua i propri obiettivi in tempi determinati secondo il Piano delle attività realizzato dallo staff della Dirigenza;
- ❖ Verifica che i risultati e gli esiti dei processi siano coerenti con la strategia e che realizzino la Mission e la Vision dell'istituto durante gli incontri del Gruppo di Miglioramento.



## 2.7 Metodologia

La legge 21/1998 art 11, ritiene di fondamentale importanza il coordinamento dei curricula sia sul piano teorico che metodologico, pertanto le Nuove Indicazioni nazionali 2012 evidenziano ancora di più tale esigenza, sentita e fatta propria anche dal contesto europeo e dalla Legge 107/2015.

Non esistendo una metodologia didattica unica e valida per tutti gli alunni è indispensabile utilizzare una pluralità di metodologie e di strumenti che rispettano gli stili di apprendimento degli alunni per un efficace percorso formativo.

Per realizzare una scuola di tutti e di ognuno sono proposte metodologie da applicare per favorire il processo di apprendimento che fanno del curricolo uno strumento concreto che rinnova il modo di **fare scuola** e la stessa professionalità dei docenti che, sono portati a condividere percorsi e metodologie, ma anche a sperimentare nuovi approcci e nuovi strumenti tecnologici (uso della LIM, di software didattici, ecc.).

Gli alunni saranno messi in condizione di “imparare facendo”, per cui si privilegeranno le seguenti metodologie:

- ❖ Ascolto attivo;
- ❖ Definizione puntuale del livello di apprendimento per garantire il possesso dei prerequisiti necessari alle diverse attività didattiche;
- ❖ Predisposizione e realizzazione di un curricolo che favorisca e tenga conto degli stretti legami fra le diverse aree disciplinari;
- ❖ Impostazione di un insegnamento/apprendimento che, non sia esclusivamente di tipo frontale, ma regolarmente di tipo laboratoriale;
- ❖ Uso di metodi, tecniche e strumenti che facilitino la comunicazione, lo scambio di idee e l'apprendimento (problematizzazione e problem-solving, brainstorming, grafici ad albero, tabelle e mappe concettuali);
- ❖ Strutturazione dei percorsi didattici in unità verificabili, dimostrabili, ripercorribili;
- ❖ Attivazione della riflessione metacognitiva per l'acquisizione di un metodo di studio autonomo;
- ❖ Discussioni e dibattiti su problemi relativi alle attività didattiche o alla vita scolastica e sociale;
- ❖ Cooperative Learning;
- ❖ Circle - time;
- ❖ Peer Education;
- ❖ Laboratoriali;
- ❖ Ricerca - azione.

Superata quindi la realtà di un insegnamento di tipo frontale, gli alunni saranno, allora, i veri protagonisti nella costruzione di un sapere, frutto di un processo di scoperta -sperimentazione.



## 2.8 L'agenda 2030 per lo sviluppo sostenibile

L'Agenda 2030 è il documento adottato dall'assemblea delle Nazioni Unite il 25 settembre del 2015 al fine di richiamare l'attenzione sui limiti dell'attuale modello di sviluppo umano e sociale e incoraggiare una visione delle diverse dimensioni di sviluppo integrata e sostenibile.

il *"Piano per l'educazione alla sostenibilità"* presentato dal Ministero dell'Istruzione dell'Università e della Ricerca (MIUR) a luglio 2017 è in linea con "Trasformare il nostro mondo: l'Agenda 2030 per lo sviluppo sostenibile"; lo scopo del piano, infatti, è quello di trasformare il sistema di istruzione e formazione – dalla scuola al mondo della ricerca - in agente di cambiamento verso un modello di sviluppo sostenibile, facendo in modo che in ognuno degli ambiti di intervento le politiche del Miur siano coerenti con i 17 obiettivi dell'Agenda 2030.

I 17 Goals previsti nell'Agenda 2013 sono:

- **Goal 1:** Porre fine ad ogni forma di povertà nel mondo;
- **Goal 2:** Porre fine alla fame, raggiungere la sicurezza alimentare, migliorare la nutrizione e promuovere un'agricoltura sostenibile;
- **Goal 3:** Assicurare la salute e il benessere per tutti e per tutte le età;
- **Goal 4:** Fornire un'educazione di qualità, equa ed inclusiva, e opportunità di apprendimento per tutti;
- **Goal 5:** Raggiungere l'uguaglianza di genere, per l'empowerment di tutte le donne e le ragazze;
- **Goal 6:** Garantire a tutti la disponibilità e la gestione sostenibile dell'acqua e delle strutture igienico- sanitarie;
- **Goal 7:** Assicurare a tutti l'accesso a sistemi di energia economici, affidabili, sostenibili e moderni;
- **Goal 8:** Incentivare una crescita economica, duratura, inclusiva e sostenibile, un'occupazione piena e produttiva ed un lavoro dignitoso per tutti;
- **Goal 9:** Costruire una infrastruttura resiliente e promuovere l'innovazione ed una industrializzazione equa, responsabile e sostenibile;
- **Goal 10:** Ridurre le disuguaglianze all'interno e fra le Nazioni;
- **Goal 11:** Rendere le città e gli insediamenti umani inclusivi, sicuri, duraturi e sostenibili;
- **Goal 12:** Garantire modelli sostenibili di produzione e di consumo;
- **Goal 13:** Adottare misure urgenti per combattere i cambiamenti climatici e le sue conseguenze;
- **Goal 14:** Conservare e utilizzare in modo durevole gli oceani, i mari e le risorse marine per uno sviluppo sostenibile;
- **Goal 15:** Proteggere, ripristinare e favorire un uso sostenibile dell'ecosistema terrestre,



gestire sostenibilmente le foreste, contrastare la desertificazione, arrestare e far retrocedere il degrado del terreno, e fermare la perdita di diversità biologica;

- **Goal 16:** Promuovere società pacifiche e più inclusive per uno sviluppo sostenibile; offrire l'accesso alla giustizia per tutti e creare organismi efficaci, responsabili e inclusivi a tutti i livelli;
- **Goal 17:** Rafforzare i mezzi di attuazione e rinnovare il partenariato mondiale per lo sviluppo sostenibile.

L'azione educativo-didattica, nonché le progettazioni curriculari ed extracurriculari del nostro Istituto, in linea con i goals succitati, **saranno incentrate su:**

- ✚ Educazione allo sviluppo sostenibile e a stili di vita rispettosi dell'ambiente, di tutte le popolazioni del mondo e delle generazioni future;
- ✚ Diritti umani;
- ✚ Uguaglianza tra i popoli e le persone;
- ✚ Cultura di pace e di non violenza;
- ✚ Cittadinanza globale e la valorizzazione della diversità culturale;
- ✚ Innovazione sostenibile e la lotta alla povertà.

### **e perseguiranno le seguenti finalità:**

Avvicinare gli alunni, ai temi della sostenibilità e agli obiettivi di sviluppo sostenibile dell'Agenda 2030;

- ✚ Sostenere l'importanza dell'educazione allo sviluppo sostenibile e alla cittadinanza globale nell'educazione formale;
- ✚ Favorire la consapevolezza, il pensiero critico, l'impegno e la cittadinanza attiva delle giovani generazioni per uno sviluppo sostenibile;
- ✚ Potenziare la didattica laboratoriale e i percorsi pluri/inter- disciplinari;
- ✚ Valorizzare le iniziative e le attività già in essere sull'educazione allo sviluppo sostenibile nella nostra scuola.



## 2.9 Principali elementi di innovazione

Numerose sono stati gli elementi di innovazione scolastica grazie a progetti promossi dal Ministero dell'Istruzione e della Ricerca, finalizzati all'introduzione delle nuove tecnologie a scuola con conseguente innovazione delle pratiche didattiche accompagnate da interventi di formazione metodologico-didattica per il personale Docente per un impiego critico e consapevole di queste dotazioni (**Piano europeo di azione per l'educazione digitale 2021-2027 Azioni di accompagnamento previste nel PNRR Scuola4.0 Scuole innovative e laboratori**)

### POSSIBILI AREE DI INNOVAZIONE

#### PRATICHE DI INSEGNAMENTO E APPRENDIMENTO

- Flipped classroom
- Cooperative learning,
- Circle time
- Debate, utilizzo di ambienti di apprendimento virtuali
- Metodologia CLIL
- Peer tutoring
- Inclusione degli alunni DVA: linee guida comuni per la stesura dei PEI e svolgimento di "Laboratori di didattica potenziata" che prevedono metodologie didattiche di tipo pratico e laboratoriale, per favorire l'inclusione degli alunni con bisogni educativi speciali e la prevenzione della dispersione

#### AREA PROGETTUALE

- Internazionalizzazione dell'insegnamento/apprendimento mediante la partecipazione al progetto **Erasmus+KA122**
- **Giochi Matematici**
- **Progetto Eco-school**
- **Progetto "Amici animali"**
- **Il progetto Accoglienza**
- **Progetto Olimpiadi del libro**





- **Progetto continuità** (infanzia-primaria; primaria secondaria 1° grado) prevede diverse forme di scambio e di visite tra scuole per una prima conoscenza del nuovo ambiente scolastico e condivisione di metodologie e strumenti
- **Il progetto Orientamento**, inteso come una modalità educativa permanente, finalizzata ad accompagnare i ragazzi, lungo i tre anni della scuola secondaria di I grado, nel percorso di realizzazione della loro identità personale e sociale fino alla scelta della scuola superiore nella costruzione di un progetto di vita.
- **Progetto Special Olympics**
- **“Corri, salta e impara”** – Progetto di psicomotricità per la Scuola dell’Infanzia
- **Testi didattici autoprodotti** Propone di coinvolgere gli alunni verso la costruzione di testi e materiali didattici e digitali attraverso l’uso di strumenti tecnologici

**Tutti i nuovi approcci metodologici, sono finalizzati a:**

- ✚ Favorire un atteggiamento di curiosità negli studenti.
- ✚ Sviluppare consapevolezza critica, cioè la capacità di porsi domande di fronte alla realtà.
- ✚ Sviluppare la capacità di reperire e comprendere informazioni.
- ✚ Stimolare l’attitudine a porsi e a perseguire obiettivi.
- ✚ Rendere esplicite finalità e modalità di valutazione.
- ✚ Promuovere un uso critico e consapevole degli strumenti utilizzati (in particolare, quelli digitali).
- ✚ Favorire la mobilitazione di competenze e conoscenze diverse (interdisciplinarietà, trasversalità).

### SVILUPPO PROFESSIONALE

L’Istituto adotta una politica di formazione professionale in linea con le indicazioni programmatiche del Piano Nazionale di Formazione dei Docenti, e e, al tempo stesso, con un’altra specifica linea di investimento riconducibile all’azione Scuola 4.0 del Piano Scuola che mira a promuovere un ampio programma di formazione alla transizione digitale di tutto il personale scolastico

Il modello prevede:

- ✚ Il coinvolgimento attivo dei formandi tramite l’ipotesi del progetto di sviluppo professionale;
- ✚ L’adozione delle modalità operative della ricerca-azione e del laboratorio;
- ✚ La costituzione di comunità di pratiche riflessive;
- ✚ La strutturazione dei percorsi formativi in UFC (unità formative capitalizzabili);
- ✚ La certificazione delle competenze in uscita;
- ✚ La valutazione di processo.



### **PRATICHE DI VALUTAZIONE**

L'utilizzo di rubriche valutative.

Pratiche valutative comuni a più classi, tramite la somministrazione di prove per classi parallele. Per alcune discipline, la somministrazione è computer based.

L'analisi degli esiti consente azioni di feedback condivise all'interno dei Dipartimenti disciplinari. L'Istituto ha altresì intrapreso un percorso collegiale di riflessione sugli esiti degli studenti nelle prove Invalsi. La standardizzazione del processo potrà generare modalità di integrazione tra la valutazione istituzionale interna e le rilevazioni esterne.

### **CONTENUTI E CURRICOLI**

L'attività innovativa a sostegno dello sviluppo del curricolo è centrata sulla metodologia "learning by doing", ovvero imparare dall'operatività e dall'esperienza, "sull'educazione tra pari" e sul "mentoring", situazioni in cui l'insegnante funge da facilitatore.

La classe è intesa non solo come aggregazione di alunni accomunati dalla stessa età anagrafica, ma anche come composizione di gruppi di alunni a seconda delle attività e delle esigenze di apprendimento e in tal senso anche l'aula è riorganizzata in modo flessibile.

Le attività didattiche sono programmate anche in funzione del riconoscimento e della valorizzazione delle conoscenze acquisite dagli alunni in modo non strutturato – non formale e informale che possono essere ricondotte a saperi formali

Monitor interattivi, laboratori mobili, computer, tablet, ambienti virtuali di apprendimento costituiscono elementi portanti dei processi di insegnamento- apprendimento, favorendo il graduale passaggio dal paradigma della lezione frontale a quello della lezione partecipata e co-costruita da docente e alunni.. Le nuove tecnologie della comunicazione e la multimedialità supportano tanto l'insegnamento quanto l'apprendimento, contribuendo allo sviluppo della "media education".

### **RETI E COLLABORAZIONI ESTERNE**

La comunicazione interna e quella con l'esterno prevedono l'utilizzo di svariate modalità e canali comunicativi: dal registro elettronico al sito web della scuola. La comunicazione istituzionale è agita con duplice finalità:

- ✚ Informare l'utenza e il territorio dei contenuti dell'offerta formativa nelle sue articolazioni e delle modalità di erogazione del servizio scolastico;
- ✚ Favorire il senso di appartenenza di stakeholder interni ed esterni alla comunità scolastica.

La territorialità dell'offerta formativa poggia prioritariamente su un sistema di *governance* che vede l'Istituto impegnato, da sempre, nella partecipazione a reti di scuole, per la condivisione di progettualità su svariate tematiche, e nella promozione di collaborazioni con istituzioni locali, aziende, associazioni culturali, realtà produttive locali. Nella maggior parte dei casi le collaborazioni sono formalizzate con strumenti negoziali di concertazione: convenzioni, accordi di rete, protocolli di intesa. L'aspetto più innovativo del processo risiede nell'approccio



partecipativo adottato, teso a favorire il coinvolgimento dei soggetti esterni già nella fase progettuale.

### **SPAZI E INFRASTRUTTURE**

La maggior parte dei docenti utilizza le nuove tecnologie della comunicazione nella didattica, il cui uso è ormai generalizzato, anche in virtù della presenza della dotazione generalizzata di dispositivi digitali di cui l'Istituto acquistati con i finanziamenti derivati dalle seguenti progettazioni:

#### **PROGETTO PON DIGITAL BOARD:**

l'intervento è stato finalizzato a dotare le classi della Scuola Primaria e Secondaria di Primo Grado di monitor digitali interattivi touch-screen, prevedendo l'acquisto di tali attrezzature, già dotate di impianto audio, possibilità di connettività, software didattico con funzionalità di condivisione, penna digitale. L'utilizzo di monitor digitali interattivi touch-screen nelle aule consente di trasformare la didattica in classe in un'esperienza di apprendimento aumentata, potendo fruire di un ampio spettro di strumenti e materiali didattici digitali e agevolando l'acquisizione delle competenze e la cooperazione fra gli studenti.

#### **PROGETTO PON CABLAGGIO. AVVISO PUBBLICO PROT.N. 20480 DEL 20/07/2021 PER LA REALIZZAZIONE DI RETI LOCALI, CABLATE E WIRELESS, NELLE SCUOLE**

L'intervento è finalizzato ad assicurare il cablaggio degli spazi didattici e amministrativi della scuola e a consentire la connessione alla rete, in modalità wired e wireless, dei dispositivi utilizzati dai docenti, dal personale scolastico, dalle studentesse e dagli studenti. Esso consiste nel potenziamento/realizzazione di reti locali cablate e wireless negli edifici di pertinenza della scuola, utilizzati sia a fini didattici che amministrativi, comprensivi di fornitura di materiali e strumenti per la realizzazione di cablaggi strutturati, acquisto e installazione di apparati attivi e altri dispositivi necessari per il funzionamento delle reti

In fase di realizzazione sono le seguenti progettazioni:

#### **PROGETTO PON. AVVISO PUBBLICO PROT.N. 38007 DEL 27 MAGGIO 2022 "AMBIENTI DIDATTICI INNOVATIVI PER LA SCUOLA DELL'INFANZIA". AZIONE 13.1.5 - "AMBIENTI DIDATTICI INNOVATIVI PER LE SCUOLE DELL'INFANZIA"**

L'azione è finalizzata a realizzare ambienti didattici innovativi nelle scuole statali dell'infanzia al fine di creare spazi di apprendimento innovativi. Tali interventi sono finalizzati all'adeguamento degli ambienti di apprendimento delle scuole dell'infanzia statali per poter garantire lo sviluppo delle abilità cognitive, emotive e relazionali dei bambini nei diversi campi di esperienza previsti dalle Indicazioni nazionali per la scuola dell'infanzia e per il primo ciclo di istruzione e in coerenza con le Linee pedagogiche per il sistema integrato zero-sei.

Gli interventi di trasformazione degli ambienti destinati alle scuole dell'infanzia sono finalizzati a potenziare e arricchire gli spazi didattici per favorire il progressivo articolarsi delle esperienze dei bambini, lo sviluppo delle loro abilità, nelle diverse attività e occasioni ludiche,



e delle proprie potenzialità di relazione, autonomia, creatività e apprendimento, anche al fine di superare disuguaglianze, barriere territoriali, economiche, sociali e culturali.

**PIANO NAZIONALE PER LA SCUOLA DIGITALE (PNSD). AVVISO PUBBLICO PROT. N. 10812 DEL 13 MAGGIO 2021 "SPAZI E STRUMENTI DIGITALI PER LE STEM"**

Promuove la realizzazione di spazi laboratoriali e la dotazione di strumenti digitali idonei a sostenere l'apprendimento curricolare e l'insegnamento delle discipline STEM (Scienze, Tecnologia, Ingegneria e Matematica) da parte delle scuole. Il potenziamento dell'apprendimento delle STEM costituisce oggi una priorità dei sistemi educativi a livello globale sia per educare le studentesse e gli studenti alla comprensione più ampia del presente e alla padronanza dagli strumenti scientifici e tecnologici necessari per l'esercizio della cittadinanza sia per migliorare e accrescere le competenze richieste dall'economia e dal lavoro. L'innovazione delle metodologie di insegnamento e apprendimento delle STEM nella scuola rappresenta, altresì, una sfida fondamentale per il miglioramento dell'efficacia didattica e per l'acquisizione delle competenze tecniche, creative, digitali, delle competenze di comunicazione e collaborazione, delle capacità di problem solving, di flessibilità e adattabilità al cambiamento, di pensiero critico. L'investimento sulle STEM da parte delle istituzioni scolastiche, accanto all'innovazione didattica del curricolo e delle metodologie, necessita di tecnologie, risorse e spazi dedicati, affinché le studentesse e gli studenti possano osservare, creare, costruire, collaborare e imparare, utilizzando strumenti didattici e digitali innovativi.

**FONDI STRUTTURALI EUROPEI – PROGRAMMA OPERATIVO NAZIONALE "PER LA SCUOLA, COMPETENZE E AMBIENTI PER L'APPRENDIMENTO" 2014-2020. ASSE II - INFRASTRUTTURE PER L'ISTRUZIONE – FONDO EUROPEO DI SVILUPPO REGIONALE (FESR) – REACT EU. "REALIZZAZIONE DI AMBIENTI E LABORATORI PER L'EDUCAZIONE E LA FORMAZIONE ALLA TRANSIZIONE ECOLOGICA EDUGREEN"**

L'azione intende favorire la realizzazione o la risistemazione di giardini e orti didattici, in uno o più plessi della scuola, attraverso la fornitura e la posa in opera di letti e cassoni, anche rialzati o verticali, per aiuole e relativi accessori, l'acquisto di strumenti e kit per il giardinaggio didattico adeguati alle studentesse e agli studenti delle scuole del primo ciclo di istruzione, di misuratori per il monitoraggio del terreno, di attrezzature per la coltivazione idroponica, per l'irrigazione e il pompaggio dell'acqua, per la realizzazione di piccole serre, di compostiere domestiche da giardino, di prodotti e strumenti per l'agricoltura, anche di tipo 4.0, adeguati al giardino scolastico, di sistemi di produzione di energia da fonti rinnovabili per il funzionamento delle attrezzature dell'orto, compresi anche di posa in opera, nonché l'effettuazione di eventuali piccoli lavori per adattamento edilizio e/o per la preparazione del terreno e le eventuali attività di formazione breve sull'utilizzo dei beni acquistati a fini didattici.

**"PIANO SCUOLA 4.0" IN ATTUAZIONE DELLA LINEA DI INVESTIMENTO 3.2 "SCUOLA 4.0: SCUOLE INNOVATIVE, CABLAGGIO, NUOVI AMBIENTI DI APPRENDIMENTO E LABORATORI" NELL'AMBITO DELLA MISSIONE 4 – COMPONENTE 1 – DEL PIANO NAZIONALE DI RIPRESA E RESILIENZA, FINANZIATO DALL'UNIONE EUROPEA – NEXT GENERATION EU**



## 2.10 Iniziative previste in relazione al PNRR

**“PIANO SCUOLA 4.0” IN ATTUAZIONE DELLA LINEA DI INVESTIMENTO 3.2 “SCUOLA 4.0: SCUOLE INNOVATIVE, CABLAGGIO, NUOVI AMBIENTI DI APPRENDIMENTO E LABORATORI” NELL’AMBITO DELLA MISSIONE 4 – COMPONENTE 1 – DEL PIANO NAZIONALE DI RIPRESA E RESILIENZA, FINANZIATO DALL’UNIONE EUROPEA – NEXT GENERATION EU**

### Premessa

Da tempo la pedagogia italiana e internazionale ha fortemente valorizzato il **ruolo dello spazio nel processo di formazione** la ricerca nazionale e internazionale ha mostrato come il modello tradizionale di spazio di apprendimento non sia oggi più in linea con le esigenze didattiche e formative delle studentesse e degli studenti rispetto alle sfide poste dai cambiamenti culturali, sociali, economici, scientifici e tecnologici del mondo contemporaneo, proponendo “ambienti di apprendimento innovativi” connessi a una visione pedagogica che mette al centro l’attività didattica e le studentesse e gli studenti, secondo principi di flessibilità, di molteplicità di funzioni, di collaborazione, di inclusione, di apertura e di utilizzo della tecnologia.

Il concetto di ambiente è connesso all’idea di **“ecosistema di apprendimento”**, formato dall’incrocio di **luoghi, tempi, persone, attività didattiche, strumenti e risorse**. Non sono sufficienti, dunque, solo lo spazio e la tecnologia per creare un ambiente innovativo, ma sono fondamentali la formazione, l’organizzazione del tempo e le metodologie didattiche. Con il Piano nazionale di ripresa e resilienza (PNRR), il Ministero dell’istruzione, nell’ambito della linea di investimento **“Scuola 4.0”**, ha inteso investire 2,1 miliardi di euro per la trasformazione delle classi tradizionali in ambienti innovativi di apprendimento e nella creazione di laboratori per le professioni digitali del futuro e, al tempo stesso, con un’altra specifica linea di investimento, promuovere un ampio programma di formazione alla transizione digitale di tutto il personale scolastico. La denominazione **“Scuola 4.0”** discende proprio dalla finalità della misura di **realizzare ambienti di apprendimento ibridi**, che possano fondere le potenzialità educative e didattiche degli **spazi fisici** concepiti in modo innovativo e degli **ambienti digitali**.

### Obiettivo di investimento

#### SCUOLE 4.0. : SCUOLE INNOVATIVE E LABORATORI

Accompagnare la transazione digitale della Scuola trasformando le aule scolastiche precedentemente dedicate ai processi di didattica frontale in ambienti di apprendimento innovativi connessi e digitali e potenziando i laboratori per le professioni digitali.

Trasformare gli spazi fisici delle scuole, i laboratori e le classi fondendoli con gli spazi virtuali di apprendimento e favorire i cambiamenti delle metodologie di insegnamento e apprendimento, nonché lo sviluppo di competenze digitali fondamentali per l’accesso al lavoro nel campo della digitalizzazione e dell’intelligenza artificiale.

#### NEXT GENERATION CLASSROOMS: PRINCIPI METODOLOGICI DELL’AZIONE

L’azione **“Next Generation Classrooms”** del Piano Scuola 4.0 ha l’obiettivo di trasformare almeno 100.000 aule delle scuole primarie, secondarie di primo grado e secondarie di secondo





grado, in ambienti innovativi di apprendimento. Ciascuna istituzione scolastica ha la possibilità di trasformare la metà delle attuali classi/aule grazie ai finanziamenti del PNRR.

La nostra Istituzione scolastica, destinataria di finanziamenti, dovrà curare la trasformazione di tali aule, sulla base del proprio curriculum secondo una comune matrice metodologica che segue principi e orientamenti omogenei a livello nazionale, in coerenza con gli obiettivi e i modelli promossi dalle istituzioni e dalla ricerca europea e internazionale.

Al fine di coordinare le misure di trasformazione digitale, la nostra Scuola dovrà adottare il documento “**Strategia Scuola 4.0**”, che declina il programma e i processi che la scuola dovrà seguire per tutto il periodo di attuazione del PNRR.

La **progettazione** della trasformazione delle aule esistenti in ambienti innovativi necessita della collaborazione di tutta la comunità scolastica per l’effettivo esercizio dell’autonomia didattica e organizzativa della scuola. A tal fine il dirigente scolastico, in collaborazione con l’animatore digitale, il *team* per l’innovazione e i componenti del NIV ha costituito un **gruppo di progettazione**.

La progettazione riguarda almeno 3 aspetti fondamentali:

- ✚ il **disegno** (*design*) degli ambienti di apprendimento fisici e virtuali;
- ✚ la progettazione didattica basata su **pedagogie innovative** adeguate ai nuovi ambienti e l’aggiornamento degli strumenti di pianificazione;
- ✚ la previsione delle **misure di accompagnamento** per l’utilizzo efficace dei nuovi spazi didattici.

La scuola, inoltre, si propone di rafforzare gli spazi di confronto e di autoriflessione della comunità dei docenti, l’attività di coordinamento in gruppi di progettazione didattica interdisciplinare, la revisione del curriculum e degli strumenti di valutazione.

La costituzione di reti di scuole innovative e la creazione di gemellaggi, anche promossi dagli Uffici scolastici regionali e dalle équipe formative territoriali, possono favorire l’allargamento della comunità di pratiche e lo scambio di risorse educative e di sperimentazioni.

### TITOLO DEL PROGETTO

Piano Nazionale Di Ripresa E Resilienza - Missione 4: Istruzione E Ricerca - Componente 1 Potenziamento dell’offerta dei servizi di istruzione: dagli asili nido alle Università Investimento 3.2: Scuola 4.0 - Azione 1 - Next generation classroom – Ambienti di apprendimento innovativi

Codice Progetto: M4C1I3.2-2022-961-P-13915

CUP: I14D22003530006

**Titolo Progetto: “Il mondo..in un click!!”**





## L'OFFERTA FORMATIVA

### 3.1 Distribuzione oraria delle discipline (scuola primaria e secondaria di I grado)

#### SCUOLA PRIMARIA

##### TEMPO NORMALE

##### CLASSI A 27 ORE: classi prime - seconde - terze

DISCIPLINE CURRICOLARI	MONTE ORE SETTIMANALE		
	Classi 1 <sup>^</sup>	Classi 2 <sup>^</sup>	Classi 3 <sup>^</sup>
ITALIANO	7	7	6
MATEMATICA	6	5	5
LINGUA STRANIERA: INGLESE	1	2	3
STORIA	2	2	2
GEOGRAFIA	2	2	2
SCIENZE	2	2	2
TECNOLOGIA	1	1	1
MUSICA	1	1	1
ARTE E IMMAGINE	1	1	1
EDUCAZIONE MOTORIA	2	2	2
RELIGIONE CATTOLICA	2	2	2
<b>TOTALE</b>	<b>27</b>	<b>27</b>	<b>27</b>

**CLASSI A 30 ORE: classi quarte**

<b>DISCIPLINE CURRICOLARI</b>	<b>MONTE ORE SETTIMANALE</b>
ITALIANO	6
MATEMATICA	5
LINGUA STRANIERA: INGLESE	3
STORIA	2
GEOGRAFIA	2
SCIENZE NATURALI E SPERIMENTALI	2
TECNOLOGIA	1
MUSICA	1
ARTE E IMMAGINE	1
EDUCAZIONE MOTORIA	2
RELIGIONE CATTOLICA	2
ATTIVITÀ FACOLTATIVE OPZIONALI	3
<b>TOTALE</b>	<b>30</b>

**CLASSI A 28 ORE: classi quinte + 2 h aggiuntive di educazione motoria**

<b>DISCIPLINE CURRICOLARI</b>	<b>MONTE ORE SETTIMANALE</b>
ITALIANO	7
MATEMATICA	6
LINGUA STRANIERA: INGLESE	3
STORIA	2
GEOGRAFIA	2
SCIENZE NATURALI E SPERIMENTALI	2
TECNOLOGIA	1
MUSICA	1
ARTE E IMMAGINE	1
<b>EDUCAZIONE MOTORIA</b>	<b>2</b>
RELIGIONE CATTOLICA	2
ATTIVITÀ FACOLTATIVE OPZIONALI	1
<b>TOTALE</b>	<b>30</b>

**TEMPO PIENO****CLASSI A 40 ORE: prime - seconde - terze - quarte - quinte**

<b>DISCIPLINE CURRICOLARI</b>	<b>MONTE ORE SETTIMANALE</b>			
	<b>Cl. prime</b>	<b>Cl. seconde</b>	<b>Cl. terze</b>	<b>quarte quinte</b>
ITALIANO	8	8	8	
MATEMATICA	7	6	6	
LINGUA STRANIERA: INGLESE	1	2	3	
STORIA	2	2	2	
GEOGRAFIA	2	2	2	
SCIENZE NATURALI E SPERIMENTALI	2	2	2	
TECNOLOGIA	1	1	1	
MUSICA	1	1	1	
ARTE E IMMAGINE	2	2	1	
EDUCAZIONE MOTORIA	2	2	2	
RELIGIONE CATTOLICA	2	2	2	
MENSA	5	5	5	
ATTIVITA' LABORATORIALI	5	5	5	
<b>TOTALE</b>	<b>40</b>	<b>40</b>	<b>40</b>	

**SCUOLA SEC.PRIMO GRADO****TEMPO NORMALE****CLASSI A 30 ORE Classi prime - seconde-terze**

<b>DISCIPLINE CURRICOLARI</b>	<b>MONTE ORE SETTIMANALI</b>
ITALIANO	5
STORIA	2
GEOGRAFIA	2
APPROFONDIMENTO	1
MATEMATICA	4
SCIENZE	2
INGLESE	3
FRANCESE	2
TECNOLOGIA	2
MUSICA	2
ED.ARTISTICA	2
ED.MOTORIA	2
RELIGIONE CATTOLICA	1
<b>TOTALE</b>	<b>30</b>

**TEMPO PROLUNGATO****CLASSI A 38 ORE Classi prime - seconde-terze**

<b>DISCIPLINE CURRICOLARI</b>	<b>MONTE ORE SETTIMANALI</b>
ITALIANO	9
STORIA	3
GEOGRAFIA	3
MATEMATICA	7
SCIENZE	2
INGLESE	3
FRANCESE	2
TECNOLOGIA	2
MUSICA	2
ED.ARTISTICA	2
ED.MOTORIA	2
RELIGIONE CATTOLICA	1
<b>TOTALE</b>	<b>38 (comprehensive di due ore di mensa)</b>



## 3.2 Il curriculum per competenze

### COMPETENZE CHIAVE: NUOVA RACCOMANDAZIONE DEL CONSIGLIO D'EUROPA

*Il 22/05/2018 il Consiglio d'Europa ha adottato una nuova Raccomandazione sulle competenze chiave per l'apprendimento permanente che pone l'accento sul valore della complessità e dello sviluppo sostenibile.*

Il documento tiene conto delle profonde trasformazioni economiche, sociali e culturali degli ultimi anni, e della persistenza di gravi difficoltà nello sviluppo delle competenze di base dei più giovani. Emerge una **crescente necessità di maggiori competenze imprenditoriali, sociali e civiche**, ritenute indispensabili "per assicurare resilienza e capacità di adattarsi ai cambiamenti".

Il documento sottolinea il **valore della sostenibilità**, evidenziando la necessità – per tutti i giovani – di partecipare ad una formazione che promuova stili di vita sostenibili, diritti umani, solidarietà e inclusione, cultura non violenta, diversità culturale, il principio della cittadinanza globale.

Il concetto di **competenza** è declinato come **combinazione di "conoscenze, abilità e atteggiamenti"**, in cui l'atteggiamento è definito quale "disposizione/mentalità per agire o reagire a idee, persone, situazioni". Le otto competenze individuate modificano, in qualche caso in modo sostanziale, l'assetto definito nel 2006. Le elenchiamo qui di seguito:

COMPETENZA ALFABETICA FUNZIONALE

COMPETENZA MULTILINGUISTICA

COMPETENZA MATEMATICA E  
COMPETENZA IN SCIENZE, TECNOLOGIE E  
INGEGNERIA

COMPETENZA DIGITALI

COMPETENZA PERSONALE, SOCIALE E  
CAPACITÀ DI IMPARARE AD IMPARARE

COMPETENZA IN MATERIA DI  
CITTADINANZA

COMPETENZA IMPRENDITORIALE

COMPETENZA IN MATERIA DI  
CONSAPEVOLEZZA ED ESPRESSIONE  
CULTURALI

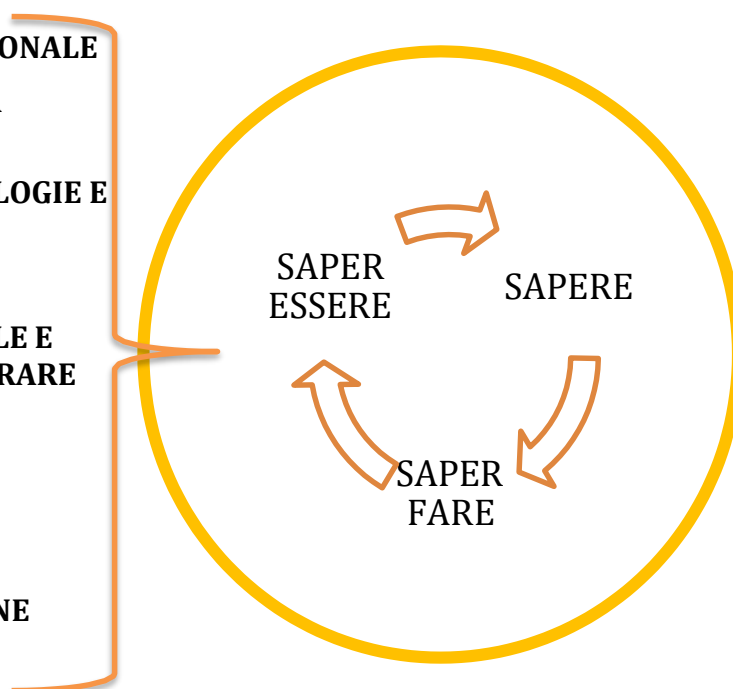



**Lo sviluppo integrale della personalità dell'allievo si fonda sulla progettazione di interventi formativi di percorsi di apprendimento finalizzati all'interiorizzazione delle**  
*Competenze chiave*

### **ASSE DEI LINGUAGGI**

L'asse dei linguaggi ha l'obiettivo di fare acquisire allo studente la padronanza della lingua italiana come ricezione e come produzione, scritta e orale, la conoscenza di almeno una lingua straniera; la conoscenza e la fruizione consapevole di molteplici forme espressive non verbali: un adeguato utilizzo dell'informazione e della comunicazione

### **ASSE MATEMATICO**

L'asse matematico ha l'obiettivo di far acquisire allo studente saperi e competenze che lo pongano nella condizione di possedere una corretta capacità di giudizio e di sapersi orientare consapevolmente nei diversi contesti del mondo contemporaneo

### **ASSE SCIENTIFICO-TECNOLOGICO**

L'asse scientifico-tecnologico ha l'obiettivo di facilitare lo studente nell'esplorazione del mondo circostante, per osservare i fenomeni e comprendere il valore della conoscenza del mondo naturale e di quello delle attività umane come parte integrante della sua formazione globale.

### **ASSE STORICO-SOCIALE**

L'asse storico-sociale si fonda su tre ambiti di riferimento: epistemologico, didattico e formativo.

Le competenze relative all'area storico-geografica riguardano, di fatto, le capacità di percepire e individuare i fenomeni storici, sociali e geografici nella loro dimensione locale, nazionale, europea e mondiale, collocandoli secondo le coordinate spazio-temporali, e cogliendo, altresì, nel passato le radici del presente.





**TRAGUARDI Per lo sviluppo delle competenze  
SCUOLA dell'INFANZIA**

**IL SÉ E L'ALTRO**

- Gioca in modo costruttivo con gli altri sviluppando il senso dell'identità personale.
- Si muove con sufficiente autonomia negli spazi che gli sono familiari
- Riconosce i segni più importanti della sua cultura

**IL CORPO E IL MOVIMENTO**

- Acquisisce una buona autonomia personale nelle attività ludiche e motorie.
- Conosce il proprio corpo, le corrette abitudini igieniche e i principi di una sana alimentazione.

**I DISCORSI E LE PAROLE**

- Usa la lingua italiana, arricchisce e comprende parole e discorsi
- Sperimenta rime e filastrocche.
- Ascolta e comprende narrazioni, inventando storie
- Si avvicina alla lingua scritta sperimentando nuove forme di comunicazione

**LA CONOSCENZA DEL MONDO**

- Raggruppa e ordina oggetti e materiali secondo criteri diversi
- Colloca azioni nel tempo
- Si interessa a strumenti tecnologici scoprendone funzioni e possibili usi
- Individua la posizione degli oggetti e delle persone nello spazio

**IMMAGINI, SUONI E COLORI**

- Comunica, esprime emozioni attraverso la pittura, il disegno o le attività manipolative
- Sperimenta e combina elementi musicali di base
- Utilizza la voce, il corpo e gli oggetti per produrre sequenze sonore

**EDUCAZIONE CIVICA**

- Conosce e comprende semplici regole del vivere comune.
- Riconosce i simboli identitari della nazione Italiana come la Bandiera e l'Inno Nazionale.
- Sviluppa senso di solidarietà e accoglienza.
- Coglie l'importanza del rispetto, della tutela e salvaguardia dell'ambiente.
- Conosce i principi cardine dell'educazione alimentare e igiene personale.
- Conosce e applica le regole basilari per la raccolta differenziata.
- Ha acquisito minime competenze digitali

**TRAGUARDI per lo sviluppo delle competenze  
SCUOLA PRIMARIA**

**ITALIANO**

**Ascoltare:** Comprendere il messaggio in diverse situazioni comunicative

**Parlare:** Utilizzare la lingua orale come strumento del pensiero per esprimere la propria esperienza affettiva-emozionale, le proprie conoscenze per realizzare una comunicazione efficace

**Leggere:** Utilizzare tecniche diverse per leggere correttamente semplici testi di vario tipo, comprendere le strutture e il genere ricavandone notizie utili e sviluppando il piacere della lettura



**Scrivere:** Produrre semplici testi di varia funzione comunicativa adeguati a situazioni diverse

**MATEMATICA E SCIENZE**

- Osservare la realtà cogliendo la relazione tra oggetti e grandezze
- Descrivere la realtà con strumenti matematici (numeri, figure, grafici, misure)
- Ragionare, argomentare, fare congetture e verificare secondo il linguaggio della matematica
- Riconoscere situazioni di incertezza e giustificare proposizioni ritenute plausibili

**SCIENZE MOTORIE**

- Padroneggiare gli schemi motori e posturali e utilizzarli consapevolmente nel gioco individuale e di gruppo
- Relazionarsi attraverso il linguaggio del corpo in situazioni spontanee e finalizzate
- Condividere il valore e praticare il rispetto delle regole

**INGLESE**

Confrontare la propria con le altre culture e sviluppare competenze comunicative e relazionali quali: prendere la parola, chiedere aiuto, collaborare, comunicare le proprie emozioni, usare parole nuove, partecipare al dialogo, chiedere chiarimenti memorizzare, fare associazioni di parole

**TECNOLOGIA e INFORMATICA**

- Considerare la tecnologia come risposta alle "necessità" della vita umana
- Individuare la funzione degli oggetti e la loro trasformazione nel corso della storia
- Realizzare semplici prodotti sfruttando al massimo le capacità personali
- Sviluppare competenze di tipo informatico in modo consapevole e funzionale

**STORIA e GEOGRAFIA**

- Utilizzare le coordinate temporali per la narrazione e la ricostruzione di semplici catene di eventi accaduti in determinati spazi e luoghi
- Utilizzare le coordinate spaziali per orientarsi nello spazio vissuto e in quello rappresentato cogliendo rapporti diretti tra l'uomo, l'ambiente e le risorse economiche
- Sviluppare atteggiamenti di rispetto e di cura dell'ambiente in cui vive

**RELIGIONE**

- Riflettere su Dio creatore e Padre
- Conoscere il percorso della storia della salvezza e l'insegnamento di Gesù, le verità del Cristianesimo
- Riconoscere la Bibbia come fonte della cultura occidentale
- confrontare la propria esperienza religiosa con altre religioni

**EDUCAZIONE CIVICA**

- Riconosce e rispetta le regole del gruppo sociale in cui si trova
- Costruisce con gli altri nuove regole condivise con il gruppo di appartenenza.
- Riconosce il valore e le particolarità del territorio in cui vive.
- Impara a rispettare l'ambiente nei piccoli gesti quotidiani.
- Usa correttamente le principali funzioni degli strumenti di ricerca on line.
- Riconosce e usa correttamente i principali strumenti di informazione/comunicazione in rete



**TRAGUARDI per lo sviluppo delle competenze  
SCUOLA SECONDARIA di I GRADO**

**ITALIANO**

- Interagisce in modo efficace in varie situazioni comunicative. Collaborando con gli altri e formulando giudizi critici su problemi attinenti a vari ambiti
- Padroneggia lo strumento lingua applicandola in situazioni diverse e interagendo con altri saperi.
- Riconosce e rielabora in modo personale e critico testi di vario tipo

**MATEMATICA E SCIENZE**

- L'alunno si muove con sicurezza nel calcolo riconoscendo forme del piano e dello spazio, cogliendone gli elementi e le relazioni.
- Produce argomentazioni in base alle conoscenze acquisite
- Utilizza un linguaggio matematico riconoscendone l'utilità nella realtà

**SCIENZE MOTORIE**

- L'alunno utilizza gli aspetti comunicativi relazionali del linguaggio motorio praticando i valori sportivi e divenendo consapevole delle proprie competenze motorie
- Riconosce, ricerca ed applica a sé stesso comportamenti di promozione dello "star bene" rispettando i criteri di sicurezza per sé e gli altri

**TECNOLOGIA**

- Osserva e analizza descrivendo le relazioni esistenti tra uomo, ambiente e tecnologia.
- Progetta e realizza la rappresentazione grafica utilizzando i diversi linguaggi nella varie situazioni

**STORIA**

- Conosce, comprende ed individua avvenimenti fondamentali della storia nella sua evoluzione operando confronti e deduzioni con la società contemporanea

**GEOGRAFIA**

- L'alunno si orienta nello spazio utilizzandone opportunamente gli strumenti-Riconosce luoghi, paesaggi, ambienti, elementi fisici significativi, le emergenze ambientali nonché il patrimonio naturale, artistico e culturale da tutelare e valorizzare

**ARTE IMMAGINE**

- Padroneggia gli elementi principali del linguaggio visivo interpretandone e rielaborandone le opere più significative del patrimonio artistico e culturale, individuandone gli elementi da tutelare e valorizzare

**MUSICA**

- L'alunno usa la notazione musicale, interpreta, partecipa a processi di elaborazione collettiva, messaggi musicali e multimediali in modo critico. Comprende eventi e opere musicali riconoscendone il significato e integrandoli con gli altri

**RELIGIONE**

- L'alunno coglie in modo consapevole l'intreccio tra la dimensione religiosa e quella culturale
- L'alunno coglie le implicazioni etiche della fede cristiana riflettendo su scelte di vita progettuali e responsabili



### **EDUCAZIONE CIVICA**

- Conosce la Costituzione, gli organi di governo nazionali e internazionali.
  - Conosce l'Agenda 2030 per lo sviluppo sostenibile.
  - Riconosce e rispetta le regole dei diversi gruppi a cui appartiene.
  - Educazione alla legalità.
  - Ragiona sul valore delle regole da rispettare e sperimenta modi per migliorarle.
  - Si impegna, per le sue possibilità, a sostenere chi valorizza il territorio in cui vive.
  - È sempre più consapevole delle sue modalità di consumo energetico.
  - Educazione alla cittadinanza digitale.
- Usa con completezza gli strumenti di ricerca on line.
- Usa correttamente la posta elettronica.
  - Impara l'importanza di rispettare la privacy (sua e degli altri)

### **LE COMPETENZE TRASVERSALI**

Nel tentativo di concretizzare un curriculum verticale sempre più completo e rispondente alle esigenze dell'utenza, il nostro Istituto ha ritenuto necessario definire il coordinamento dei curricula, sia sul piano teorico che su quello metodologico -operativo.

La continuità nasce dall'esigenza primaria di garantire il diritto dell'alunno ad un percorso formativo organico e completo, che promuova uno sviluppo articolato e multidimensionale del soggetto il quale, pur nei cambiamenti evolutivi e nelle diverse istituzioni scolastiche, costruisce la sua identità.

Il modello di possibile traduzione operativa che l'Istituto ha elaborato è finalizzato all'acquisizione di competenze tese allo sviluppo del pensiero e si concretizzano in specifici obiettivi di apprendimento che fanno da base alle programmazioni dei tre ordini di scuola dell'IC e ne garantiscono l'unitarietà.

Pertanto, a completamento delle Competenze chiave e degli Assi Culturali, nel nostro Curriculum d'Istituto le Competenze di Cittadinanza vengono poste come sfondo integratore in senso trasversale a ciascuna disciplina.

**Determinano il comportamento  
Ossia  
L'apprendimento osservabile**

#### **COMUNICARE e agire in modo flessibile e creativo**

**COLLABORARE e PARTECIPARE** proficuamente alla vita della comunità

**AGIRE** in modo autonomo e responsabile osservando regole e patti sociali condivisi

#### **IMPARARE AD IMPARARE**

**PROGETTARE**, pianificare, stabilire priorità

**ACQUISIRE**, organizzare collegamenti e interpretare informazioni da diverse fonti

#### **RISOLVERE PROBLEMI**

**INDIVIDUARE** collegamenti e relazioni



### 3.3 Il curricolo verticale

Il **curricolo verticale** è l'elaborazione del percorso di formazione **dell'allievo che costruisce le sue competenze**.

La progettazione del curricolo, espressione dell'autonomia e dell'originalità del singolo istituto scolastico, è la predisposizione:

- degli ambienti di apprendimento e dei compiti autentici per raggiungere i risultati attesi individuati
- delle modalità di valutazione del raggiungimento dei risultati (sia rispetto al traguardo finale che rispetto a traguardi di competenza intermedi, che vanno considerati in progressione e continuità).





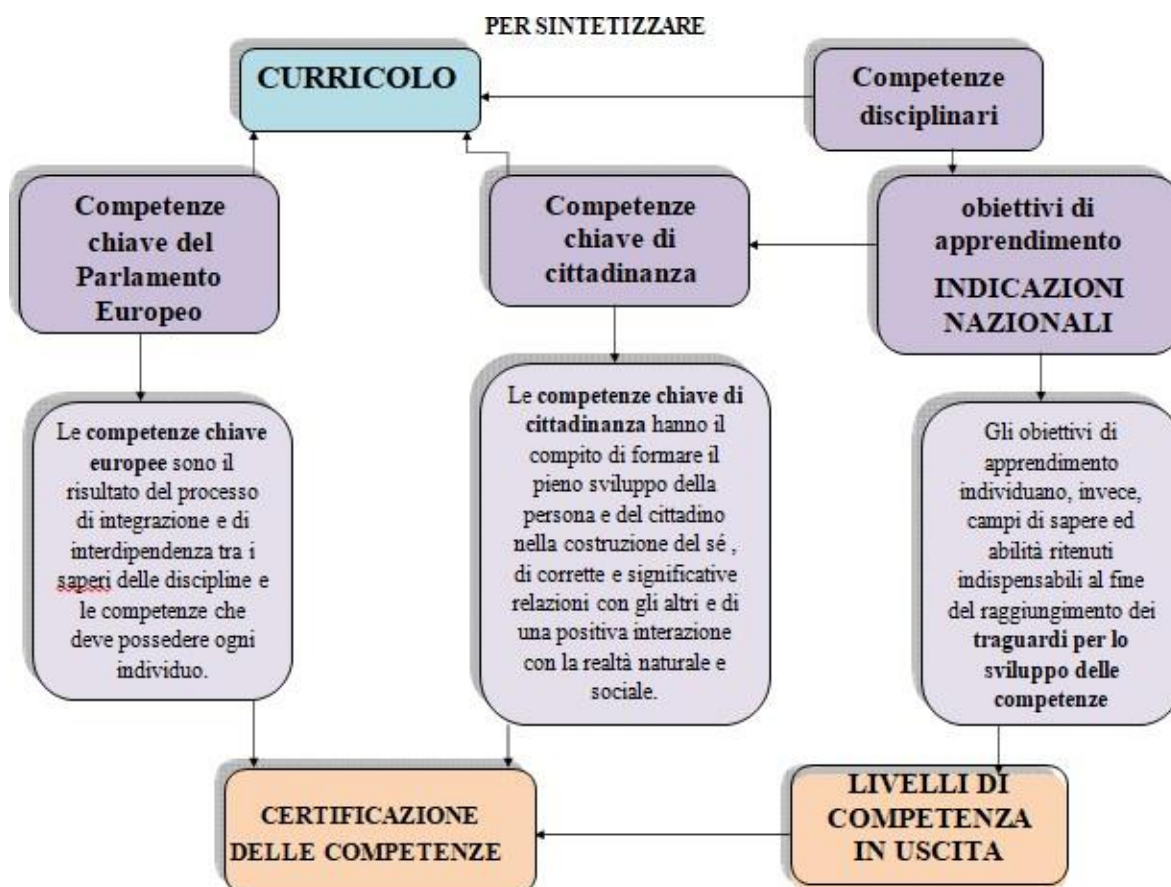

**LE COMPETENZE CHIAVE** sono **competenze trasversali** collegate a motivazioni della persona umana. Si esprimono attraverso atteggiamenti e capacità personali nella relazione, nella soluzione di problemi, nell'apprendimento e nel lavoro.

Esiste una differenza tra le **COMPETENZE TRASVERSALI** che possono essere distinte in:

1. **COMPETENZE CHIAVE EUROPEE per l'apprendimento permanente**
2. **COMPETENZE CHIAVE DI CITTADINANZA**

[Link al curriculum verticale dell'Istituto:](#)

1 - [curricolo verticale IC CROSA MIRTO CS](#)

2 - [Curricolo EDUCAZIONE-CIVICA - Allegato al Curricolo Verticale](#)

3 - [rubrica di valutazione trasversale EDUCAZIONE CIVICA.pdf](#)





<b>COMPETENZE CHIAVE EUROPEE per l'apprendimento permanente</b>	<b>COMPETENZE CHIAVE DI CITTADINANZA da acquisire al termine dell'istruzione obbligatoria</b>	<b>RELAZIONE TRA COMPETENZE TRASVERSALI E DISCIPLINE</b>
1. Competenza alfabetica funzionale	Imparare ad imparare	Tutte
2. Competenza multilinguistica	Progettare	Tutte In particolare le lingue
3. Competenza matematica e Competenza in scienze, tecnologie e ingegneria	Comunicare	Tutte In particolare matematica, scienze, tecnologia.
4. Competenza digitale	Collaborare e partecipare	Tutte In particolare tecnologia e informatica
5. Competenza personale, sociale e capacità di imparare ad imparare	Agire in modo autonomo e responsabile	Tutte
6. Competenza in materia di cittadinanza	Risolvere problemi	Tutte in particolare italiano, lingue, matematica, tec., scienze, musica, arte e immagine
7. Competenza imprenditoriale	Individuare collegamenti e relazioni	Tutte in particolare, storia, geografia, scienze, tecnologia, arte e immagine
8. competenza in materia di consapevolezza ed espressione culturali	Acquisire e interpretare le informazioni	Tutte



### 3.4 Progettualità

#### PROGETTUALITÀ PER IL MIGLIORAMENTO

Personale coinvolto	Titolo progettazione e finalità
Docenti interni	<b>ECO-SCHOOLS DELLA FEE</b>
Docenti esterni ed interni	<b>PROGETTO Valorizzazione dei beni culturali e per la qualificazione e il rafforzamento dell'attuale offerta culturale presente in Calabria.</b>
Docenti interni	<b>Progetto miglioramento degli esiti delle prove standardizzate - "INVALSI E OLTRE"</b>
Docenti interni	<b>Progettualità cittadinanza attiva...</b> Percorso sulla costituzione: Valori di cittadinanza. Destinatari gli alunni della scuola secondaria di I grado
Docenti interni	<b>Progettualità cittadinanza attiva...</b> Percorso sull'educazione alla sostenibilità: Custodiamoci: Noi, gli altri, la Terra Destinatari gli alunni della scuola secondaria di I grado
Docenti interni	<b>Progettualità cittadinanza attiva...</b> Percorso sulla cittadinanza digitale: Tutti in rete... non in tr@ppol@ Destinatari gli alunni della scuola secondaria di I grado

#### PROGETTUALITÀ PER IL POTENZIAMENTO

Personale coinvolto	Titolo progettazione e finalità
Docenti interni	<b>PROGETTO Aspettando il NATALE</b> Conoscenza delle tradizioni del Natale sia a livello locale che nel mondo, riflettendo sul messaggio che diffonde e sviluppando i linguaggi della comunicazione attraverso la creatività. Partecipazione mercatini -



	attività di fundraising e di stimolo allo sviluppo di menti imprenditoriali.
Docenti interni e autori	<b>LIBRIAMOCI</b> Propone la valorizzazione della lettura e dell'ascolto come puro piacere senza scopo valutativo
Docenti interni	<b>GIOCHI SPORTIVI PER GLI STUDENTI</b> Propone una serie di attività motorie che incoraggiano i giovani a praticare lo sport in modo giocoso e sereno
Docenti in. e Agenzia Entrate	<b>EDUCAZIONE FINANZIARIA (IN COLLABORAZIONE CON LA BANCA D'ITALIA) - "Inventiamo una banconota"</b>
Docenti interni	<b>TESTI DIDATTICI AUTOPRODOTTI</b> Propone di coinvolgere gli alunni verso la costruzione di testi e materiali didattici e digitali attraverso l'uso di strumenti tecnologici
Docenti interni	<b>Progetto UNA SCUOLA PER TUTTI</b> di recupero formativo / consolidamento /potenziamento ampliamento delle competenze e abilità di base
Docenti Interni	<b>PROGETTO TEATRO</b>
Docenti Interni	<b>LABORATORIO DI CERAMICA</b>
Docenti Interni	<b>PROGETTO "PROGETTARE IL GIOIELLO"</b> con la realizzazione del prototipo in gomma siliconica
Docenti Interni	<b>ALCOOL-DIPENDENZE</b> Il Progetto, in collaborazione con la CRI, mira a fornire agli adolescenti informazioni utili ad un "consumo" responsabile dell'alcol e renderli più consapevoli circa le concrete minacce, che un abuso frequente di alcol può arrecare all'equilibrio psicofisico di ognuno di noi.
Docenti Interni	<b>Meeting di carattere ludico-didattico con i volontari della CRI</b> -"Percorso Ebbrezza" è un modulo di esercitazioni pratiche con gli occhiali <i>Alcovista</i> per percepire quali sono i veri effetti dell'alcol sulla visione e renderli consapevoli dei rischi dovuti a questa alterazione ,in modo ludico ma realistico.
Docenti Interni	<b>SICUREZZA STRADALE</b> Il progetto, in collaborazione con la CRI, mira a coinvolgere studenti e genitori in un percorso di attività di formazione, sulle regole stradali al fine di prevenire comportamenti pericolosi per la tutela della propria e altrui vita
Docenti Interni	<b>A SCUOLA DI PRONTO SOCCORSO</b> Percorso formativo graduato di sensibilizzazione e formazione dei gesti terapeutici d'urgenza, a cura della CRI



Docenti Interni	<b>CRESCERE, RIDERE, IMPARARE CON LA CROCE ROSSA</b> Il progetto mira a sensibilizzare i ragazzi sui temi della sicurezza e degli stili di vita sani, l'attività di primo soccorso e le manovre salvavita; far maturare nei giovani il senso del volontariato cioè la disponibilità a donare con gioia e gratuitamente parte del proprio tempo per aiutare gli altri.
Docenti Interni	Progetto 8-13 Tante attività per scoprire il valore del volontariato e muovere i primi passi nel mondo di Croce Rossa
Docenti interni	PROGETTO SCUOLA SPECIAL OLIMPCS Educare all'inclusione degli studenti con disabilità intellettiva attraverso l'attività motoria e sportiva
Docenti interni ed esperti esterni	"EDU-CARE" PIANETA TERRA – Presidenza del Consiglio dei Ministri. Proposta progettuale per contribuire allo sviluppo delle potenzialità fisiche, intellettuali, emotive e sociali di ragazzi.
Docenti interni	Educazione alla sicurezza stradale, in collaborazione con il Comune di Crosia.
Docenti interni	PARLAWIKI – Costruisci il vocabolario della democrazia Progetto rivolto alle classi quinte delle scuole primarie e alle tre classi delle scuole secondarie di primo grado, con cui la Camera dei Deputati invita gli studenti a produrre un elaborato originale volto a descrivere il concetto di democrazia e di attività parlamentare alla luce delle norme costituzionali.
Docenti interni	Erasmus+kA122 "seasonal@glocal"
Docenti interni	EDUCAZIONE ALIMENTARE "A tavola con maestra natura"
Docenti interni	EDUCAZIONE AMBIENTALE Acqua, clima e sostenibilità
Docenti interni	EDUCAZIONE AMBIENTALE: "Un mondo per tutti"
Docenti interni	Ambienti didattici innovativi per le scuole dell'infanzia Avviso Pubblico Prot. N. A00GABMI\38007 del 27/05/2022
Docenti interni	"Edugreen" realizzazione di ambienti e laboratori per l'educazione e la formazione alla transizione ecologica Avviso Miur prot.n. 35942 del 24.05.2022 -
Docenti interni	PROGETTO PON APPRENDIMENTO E SOCIALITA' - AVVISO PUBBLICO PROT.N. 33956 del 18/05/2022
Docenti interni	Avviso pubblico prot. N. 10812 del 13.05.21 Spazi e strumenti STEM - Progetto "Rooticamente"
Docenti interni	Olimpiadi del libro " <b>Progetto Coccole Books</b> "
Docenti interni	PNRR Investimento 3.2 " <b>Scuola 4.0: scuole innovative, cablaggio, nuovi ambienti di apprendimento e laboratori</b> "



	(DM n.161 del 14/06/2022)
Docenti interni	<b>“Corri, salta e impara”</b> – Progetto di psicomotricità per la Scuola dell’Infanzia
Docenti interni	<b>“Viaggio nella lettura e nella comprensione del testo”</b> . Scuola Secondaria di I grado.
Docenti interni	<b>“Crescere in musica”</b> Scuola Primaria
Docenti interni	<b>“Noi e l’ambiente... tra fiabe ed emozioni”</b> Scuola dell’infanzia
Docenti interni	<b>“Tra suoni e segni... musiciamo”</b> Scuola dell’infanzia

**PROGETTI CARATTERIZZANTI**

	<b>ABSTRACT</b>	<b>DESTINATARI</b>
<b>PROGETTO CONTINUITA’</b>	Promuove, determina e disciplina azioni di continuità tra i diversi ordini scolastici attraverso attività concrete e partecipazioni a progetti che accomunano le classi ponte	Tutte le classi ponte dei vari ordini scolastici
<b>PROGETTO INTERCULTURA</b>	Propone degli itinerari giocosi per accogliere ed inserire i piccoli alunni stranieri	Tutti gli alunni stranieri e le rispettive classi di appartenenza
<b>ORIENTAMENTO</b>	Si occupa di orientare i ragazzi nella scelta verso la scuola superiore	Tutte le classi terze Scuola Secondaria di I grado
<b>PROGETTO INCLUSIONE “UNA SCUOLA PER TUTTI”</b>	Promuovere l’utilizzo di nuove tecnologie nella didattica per la personalizzazione e l’individualizzazione degli apprendimenti.	Alunni e Docenti
<b>Progetto “AMICI ANIMALI”</b>	<b>“STABILIAMO CANALI COMUNICATIVI”</b> Attuazione di nuovi “canali comunicativi” con gli animali – Pet Therapy.	Plesso Via del Sole
<b>Progetto legalità</b>	<b>“Il mio Diario”</b> con il patrocinio del Ministero dell’Istruzione, Università e Ricerca e con il sostegno del Ministero della Economia e delle Finanze (MEF)	Tutti i plessi



## 3.5 L'ORIENTAMENTO



### LE FUNZIONI STRUMENTALI AREA 2

- Docenti - Scuola Primaria **Carmela Salvati-Roma Mariarosaria**
- Docente Scuola Secondaria I° Grado **Carmela Arcidiacone**

### PREMESSA

Uno dei cardini del progetto formativo d'Istituto è rappresentato dalla continuità e dall'orientamento, che si caratterizzano come strategia educativa, come una costante del processo valutativo strettamente connessa all'azione formativa globale e come strumento di conoscenza che offre agli studenti occasioni di esperienza e la possibilità di dirigersi in maniera più consapevole verso le scelte successive.

### CONTINUITÀ

Il nostro è un Istituto Comprensivo e ciò consente la progettazione di un unico curriculum verticale, visto che l'itinerario scolastico dai tre ai quattordici anni, pur abbracciando tre tipologie di scuola, caratterizzate ciascuna da una specifica identità educativa e professionale, è progressivo e continuo. Il curriculum verticale del nostro istituto è predisposto all'interno del Piano Triennale dell'Offerta Formativa con riferimento ai traguardi per lo sviluppo delle competenze e agli obiettivi di apprendimento specifici per ogni disciplina. Sono indicati, anche, gli elementi di raccordo tra gli ordini, in modo da permettere di lavorare su una base condivisa, rispettando i criteri di progressività e di continuità, così da rendere più fluido il passaggio degli





alunni dalla scuola dell'infanzia a quella primaria e da questa a quella secondaria di primo grado, passaggio che spesso presenta notevoli criticità e difficoltà.

Alla luce di quanto detto sopra si propone un progetto che abbia come nucleo tematico "L'AMBIENTE": un percorso che coinvolgerà tutte le tematiche afferenti all'educazione civica, allo studio del territorio e ai contenuti dei compiti autentici.

L'obiettivo del progetto è quello di comunicare e realizzare un vero "ponte" di esperienze condivise e continuità formativa che accompagni l'alunno nel passaggio ai diversi ordini di scuola facenti parte l'istituto. Il passaggio da una scuola all'altra, scandito dalla conclusione di un ciclo scolastico, rappresenta per l'alunno un momento estremamente delicato, non privo di timori e interrogativi. L'alunno troverà nuove organizzazioni, nuovi ambienti, nuove relazioni, nuovi insegnanti e nuovi compagni di classe: tutti elementi di incertezza che necessitano di supporto e attenzione. Per questo, il progetto continuità, per ciò che concerne i docenti, vuole promuovere e favorire esperienze di interazione didattica che seguano principi e modalità di continuità e verticalizzazione. Per quanto riguarda gli alunni, invece, il progetto intende rispondere alla necessità di essere accompagnati e seguiti nel percorso scolastico, evitando, così, fratture tra i vari ordini di scuola.

Destinatari del progetto sono gli alunni della scuola dell'infanzia (ultimo anno), primaria e secondaria di primo grado del nostro Istituto Comprensivo.

Il PTOF (Piano Triennale dell'Offerta Formativa) dell'Istituto viene annualmente riprogrammato nell'ottica dell'inclusione e del successo formativo per tutti e per ciascuno, dell'affermazione della diversità dall'ampio respiro interculturale, della valorizzazione delle risorse professionali e dell'uso di metodologie sempre più rispondenti alla dimensione del sapere, del saper fare e del saper essere.

La scuola primaria deve raccordarsi con la scuola dell'infanzia e la scuola secondaria di primo grado per coordinare i percorsi degli anni-ponte attraverso una condivisione di obiettivi, itinerari e strumenti di osservazione e verifica.

Le attività di continuità coinvolgono il nostro Istituto a diversi livelli: *organizzativo, didattico e progettuale*. Pertanto la nostra scuola non si limita alle giornate di incontro tra le classi ponte, ma mette in pratica "**azioni positive**" che riguardano una continuità di tipo verticale ed orizzontale.

**In particolare prima dell'inizio dell'anno scolastico successivo, per la continuità verticale:**

- Organizza incontri tra docenti delle classi ponte per "trasferire" le informazioni riguardanti il percorso formativo di ogni singolo alunno
- Predisporre una scheda informativa sulle competenze dei bambini in uscita dalla scuola dell'infanzia e dalla quinta classe della scuola primaria, con relativo certificato delle competenze
- Redige un curriculum verticale dei tre ordini di scuola durante gli incontri per dipartimento
- Prende accordi per una continuità nella valutazione tra la scuola primaria e secondaria durante gli incontri per dipartimento.



Per la continuità orizzontale che coinvolge rapporti scuola-famiglie-enti-istituzioni territoriali ASL:

- Stipula convenzioni con associazioni presenti sul territorio per la realizzazione di specifici obiettivi
- Promuove progetti gestiti da Associazioni per prevenire il disagio e la dispersione scolastica.

### **FINALITÀ**

- Agevolare il passaggio degli alunni al successivo ordine di scuola
- Stimolare negli alunni il senso di responsabilità
- Sviluppare negli alunni il desiderio di comunicare agli altri le proprie esperienze e conoscenze
- Promuovere relazioni interpersonali
- Favorire la condivisione di esperienze didattiche
- Prevenire l'insuccesso e il disagio scolastico
- Promuovere la cooperazione tra le diverse agenzie (educative, culturali, sociali, economiche del territorio)
- Costruire un itinerario scolastico progressivo e continuo
- Guidare gli alunni lungo percorsi di conoscenza progressivamente orientati alle discipline e alla ricerca delle connessioni tra i diversi saperi.

### **OBIETTIVI**

- Conoscere gli spazi, gli ambienti e i materiali della scuola
- Condividere esperienze, sviluppando lo spirito di collaborazione
- Sperimentare e valutare il proprio senso di responsabilità
- Promuovere il piacere della condivisione
- Valorizzare le esperienze e le conoscenze degli alunni per ancorarvi nuovi contenuti
- Incoraggiare l'apprendimento collaborativo
- Riconoscere le difficoltà incontrate e le strategie adottate per superarle
- Conoscere i propri punti di forza
- Promuovere pratiche inclusive
- Attuare interventi adeguati ai bisogni educativi
- Ottimizzare le risorse presenti sul territorio



### **DIDATTICA INCROCIATA**

Per la didattica incrociata, si è deciso di dedicare particolare attenzione alla progettazione e alla realizzazione di attività in continuità tra i tre diversi ordini di scuola, ma costruendo un progetto tematico verticale strutturato, che permetta agli alunni del nostro istituto, di sperimentare attività e momenti significativi di scoperta. Pertanto la scelta è ricaduta sulle attività laboratoriali e/o ludiche e momenti di riflessione individuali e di gruppo su argomenti inerenti i temi degli stili di consumo e i concetti di ambiente-consumo-sostenibilità (primaria e secondaria); laboratori di riciclo creativo di disegni, oggetti artistici e pratici, e strumenti musicali (infanzia, primaria e secondaria); produzione di materiali pubblicitari per illustrarli e reclamizzarli (secondaria).

A conclusione dell'anno scolastico sono previste giornate dedicate ad attività didattiche realizzate dagli insegnanti delle classi ponte, prodotti nelle diverse attività dalle classi di tutti gli ordini.

La *finalità* è quella di affermare la consapevolezza dell'importanza di realizzare esperienze condivise che costruiscano un "ponte" tra i diversi ordini di scuola presenti nell'Istituto, e facilitino agli alunni questo passaggio.

Successivamente, in previsione della scelta opzionale che saranno tenuti a fare gli alunni delle classi quinte riguardo l'indirizzo musicale, i docenti di strumento dell'Istituto presenteranno e illustreranno gli strumenti che si possono studiare: pianoforte, fagotto, chitarra e fisarmonica. Tale presentazione sarà accompagnata da una esibizione musicale dei docenti, che mostreranno così, agli alunni, le potenzialità dei diversi strumenti e renderanno più semplice l'eventuale scelta dello stesso. E' prevista, inoltre, una piccola esibizione da parte degli alunni della scuola Secondaria di Primo Grado che già frequentano l'indirizzo musicale.

### **ORIENTAMENTO FORMATIVO**

I rapidi cambiamenti della società attuale, il superamento veloce di idee e di contenuti, l'esigenza di nuovi modi di pensare, di comportarsi e di comunicare, mettono in luce sempre più l'importanza dell'orientamento. L'azione della nostra scuola nell'orientare i ragazzi si articola in più dimensioni: non solo orientamento per scelte relative all'ambito scolastico o lavorativo, ma soprattutto un "orientamento alla vita", in un percorso formativo continuo, un personale progetto che parta dalla capacità di scegliere conoscendo la realtà, ma anche e soprattutto se stessi. Orientare non significa più, o non significa solamente trovare la risposta giusta per chi non sa cosa fare, ma diventa una ulteriore possibilità per mettere il soggetto in formazione in grado di conoscersi, scoprire e potenziare le proprie capacità, affrontare i propri problemi. Quanto più il soggetto acquisisce consapevolezza di sé, tanto più diventerà attivo, capace di auto orientarsi e di delineare, in collaborazione con l'adulto, un personale progetto di vita che dovrà prevedere momenti di verifica e di correzione. Imparare che si può scegliere, oltre che imparare a scegliere, sapendo che cosa e come, e verificando le proprie scelte, rende meno astratto il percorso e riduce i rischi legati allo scarso collegamento con la realtà in un aleatorio confronto con immagini idealizzate, tipico dell'adolescenza. È rivolto agli studenti frequentanti la scuola Secondaria di Primo Grado, le rispettive famiglie e i docenti delle classi interessate. L'orientamento scolastico professionale degli alunni al termine della scuola Secondaria di Primo Grado è visto nel suo duplice aspetto, cioè formativo (come conoscenza di sé per l'autovalutazione) e informativo. Per l'orientamento vengono predisposti vari test da somministrare agli alunni, relativi a preferenze, interessi professionali ed attitudini, allo scopo di pervenire ad un



adeguato consiglio orientativo. Tutto questo viene integrato con l'apporto informativo delle scuole Secondarie di Secondo Grado del territorio e con quello di agenzie informative operanti sul territorio. Gli obiettivi del progetto sono:

- Far acquisire agli alunni la conoscenza di sé per cominciare il processo di orientamento e la scoperta delle proprie attitudini;
- Aiutare i ragazzi a riflettere su se stessi e sulla vita che li attende a breve e lungo termine;
- Scoprire il proprio valore come persona;
- Far capire ad ogni alunno che può essere parte attiva del suo processo di crescita, del suo futuro ruolo nella società, della sua piena e positiva esistenza nel mondo;
- Offrire occasioni che stimolino la partecipazione attiva dell'alunno e il rinforzo motivazionale per mezzo di esperienze diversificate di apprendimento;
- Rafforzare basilari processi di apprendimento;
- Favorire la conoscenza dell'obbligo scolastico e formativo

### **FINALITÀ**

#### **Si perseguiranno le seguenti finalità:**

- Sviluppare attività integrate tra le scuole del territorio, con organizzazione di staff di Docenti che possano valorizzare e presentare le risorse disponibili;
- Sviluppare percorsi che prevedano nuove forme di partecipazione alla vita della Scuola di alunni, famiglie, territorio;
- Possibilità di fare emergere premesse indispensabili per la piena realizzazione delle personalità che in questa fase sono ancora in embrione, in fieri; sia a livello di potenzialità che di originalità;
- Progettare e realizzare moduli didattici per l'orientamento in ingresso e formativi per gli studenti

### **ITINERARIO DIDATTICO**

#### **Si prevede di effettuare il seguente percorso:**

#### **5° ANNO DELLA SCUOLA PRIMARIA**

Gli alunni delle classi quinte verranno guidati, attraverso le attività del progetto continuità, alla scoperta del mondo della scuola secondaria di primo grado per favorire un graduale passaggio da un ordine di scuola all'altro.



### **INCONTRO DOCENTI - ALUNNI SCUOLE SUPERIORI**

**Novembre/Dicembre:** intervento nelle singole classi di docenti delle diverse scuole Secondarie di Secondo Grado finalizzato alla presentazione dell'offerta formativa presente sul territorio per giungere ad una scelta efficace;

**Dicembre/Febbraio:** la scuola informa gli studenti di tutte le giornate di "Scuola aperta" presso i diversi istituti di istruzione e formazione secondaria;

**Entro Dicembre:** il coordinatore di classe consegna il consiglio orientativo espresso dal Consiglio di classe. Esso viene formulato sulla base delle attitudini manifestate dallo studente, delle competenze acquisite, dell'interesse e dell'impegno dimostrati, del percorso orientativo svolto nel triennio e dell'offerta formativa sul territorio provinciale.

Le notizie inerenti l'orientamento saranno divulgate attraverso il nostro sito della scuola e la sezione SITES ORIENTAMENTO <https://www.iccrosiamirto.edu.it/sito/orientamento-scolastico-ic-crosia-mirto/>

Nel mese di Dicembre, la commissione predispone un "test sugli interessi" da somministrare agli alunni delle classi terze dei tre plessi, con la restituzione dei dati ai docenti, tracciando un breve profilo "orientativo" per la scelta della Scuola Secondaria di Secondo grado.

### **INCONTRO FAMIGLIE CONSEGNA PROFILO ORIENTATIVO**

I docenti coordinatori incontrano i genitori degli alunni delle classi terze per affrontare e restituire il loro profilo orientativo elaborato.

### **STRUMENTI DI VERIFICA**

Per verificare l'efficacia del progetto Orientamento e la sua realizzazione si predisporranno dei questionari:

- Un questionario in previsione della scelta della Scuola Secondaria di Secondo grado agli alunni e ai genitori;
- Un questionario sull'interesse e il gradimento delle attività svolte rivolto agli alunni delle classi terze al termine dell'intero percorso di orientamento, in forma anonima. Le risposte saranno poi elaborate in forma grafica per consentirne una facile lettura. Il Report sull'orientamento sarà opportunamente pubblicizzato.
- Un monitoraggio rivolto agli alunni frequentanti il primo anno di Scuola Secondaria di Secondo grado per verificare gli esiti conseguiti e se è stato seguito il Consiglio e il Profilo Orientativo.



### 3.6 L'inclusione



Il nostro Istituto, in ottemperanza alla normativa vigente (Legge 13 luglio 2015 n. 107 e successivi decreti legislativi), fa propri, in particolare, i principi e le finalità definite all'art. 1 del D. Lgs. n. 66/2017:

*“L'inclusione scolastica:*

- (...) risponde ai differenti bisogni educativi e si realizza attraverso strategie educative e didattiche finalizzate allo sviluppo delle potenzialità di ciascuno nel rispetto del diritto all'autodeterminazione e all'accomodamento ragionevole, nella prospettiva della migliore qualità di vita;
- si realizza nell'identità culturale, educativa, progettuale, nell'organizzazione e nel curriculum delle istituzioni scolastiche, (...).

**L'inclusione è garanzia per l'attuazione del diritto alle pari opportunità e per il successo formativo di tutti.** L'evoluzione dei concetti di disabilità, normalità, inclusione educativa e i continui progressi della tecnologia hanno trasformato il modo di vivere e di pensare la diversità prefigurando un modello pedagogico orientato al superamento della categorizzazione degli alunni con svantaggi nella scuola, a favore della costruzione di curricula inclusivi per tutti e non solo per i soggetti con disabilità o con bisogni educativi speciali. Un curriculum inclusivo privilegia la personalizzazione perché valorizza le molteplici forme di differenziazione, cognitiva, comportamentale, culturale, che gli allievi portano in dote a scuola. Inoltre, il nostro Istituto progetta percorsi inclusivi che prevedano modalità di verifica e di valutazione congruenti e che testimonino il raggiungimento di risultati di apprendimento adeguati alle potenzialità di ognuno. La valutazione quindi riguarda i tre ambiti:

- Valutazione degli apprendimenti e certificazione delle competenze;
- Valutazione delle strategie inclusive (metodologie, strumenti, etc.) nella progettualità della scuola (RAV);
- Valutazione del sistema scolastico.





Per promuovere la formazione globale degli alunni, appare ormai indifferibile la scelta di approcci metodologici, che privilegino la cooperazione e la progettualità, ossia le sfide ed i traguardi imposti da un mondo (del lavoro) in continua evoluzione, dove è fondamentale un costante approfondimento delle proprie conoscenze. Per questo motivo il nostro Istituto, accanto ad una solida metodologia curriculare, ha ampliato la sua offerta con progetti, impostati secondo una didattica flessibile ed innovativa.

Vista la ridefinizione della funzione didattica, non più centrata sull'insegnamento di conoscenze, ma sull'apprendimento e cioè sulla capacità di costruire cultura è importante che l'intervento didattico operi sui compiti complessi, di realtà o autentici per incrementare nello studente le conoscenze necessarie a modificare il proprio schema mentale. Occorre privilegiare le didattiche attive e l'uso dei mediatori, applicando la didattica laboratoriale. Operare sul caso concreto permette a ciascuno di "imparare facendo". La scuola deve fornire gli strumenti atti a consentire a ciascun cittadino di munirsi della cassetta degli attrezzi e ad **offrirgli la possibilità di sceglierli e utilizzarli nella realizzazione del proprio progetto di vita.**

Per riuscire in questo intento, il Gruppo di Lavoro per l'Inclusione (GLI):

- Rileva gli alunni con BES presenti nell'Istituto;
- Offre azioni di consulenza e supporto ai colleghi sulle strategie e metodologie di gestione delle classi;
- Elabora modelli, griglie di rilevazione dati ecc. utili nella procedura di segnalazione di alunni con BES/DSA;
- Elabora proposte progettuali finalizzate sia al recupero di abilità carenti in alunni con BES/DSA sia al potenziamento delle competenze negli stessi, valorizzandone i punti di forza;
- Raccoglie e documenta interventi didattico-educativi attuati;
- Attua il monitoraggio dei livelli di inclusività nella scuola.
- Elabora il **PIANO-TRIENNALE-PER-L'INCLUSIONE (PAI)** attuando una rilevazione sugli alunni con BES presenti nei diversi ordini di scuola del nostro Istituto, raccogliendo la documentazione degli interventi didattico-educativi (PDP e PEI su base ICF ai sensi del D.I. n.182/2020) posti in essere e fornendo, su richiesta, supporto ai colleghi sulle strategie/metodologie per la gestione di particolari problematiche, prevedendo progetti specifici per promuovere e sviluppare l'uso di tecnologie compensative per gli alunni con DSA, per implementare didattiche inclusive e personalizzate per gli alunni con BES, per la prevenzione della dispersione scolastica e del disagio.

La nostra scuola predispone ogni anno un Protocollo di Accoglienza degli alunni con BES con la finalità di definire e attivare pratiche condivise all'interno dell'Istituto in tema di accoglienza di codesti alunni. Sul sito del nostro Istituto c'è un'area apposita, "Area Inclusione", dedicata ai BES, dove sono raccolti: modelli di verbali, modelli di rilevazione, modelli di PDP e PEI su base ICF (quest'ultimo è il modello unico nazionale ai sensi del D.I. n.182/2020) adottati nella nostra scuola e tutti i materiali, continuamente aggiornati, dei corsi di formazione effettuati dai



docenti, tra cui in particolar modo un'attività oggetto di ricerca-azione e sperimentazione: "La cassetta degli attrezzi per il docente inclusivo", che è stata anche pubblicata in un testo: "Concorso Scuola e TFA posti di sostegno" di Carlini Antonia.

Nello specifico, la cassetta degli attrezzi, è particolarmente preziosa perché sono presentate nelle fasi applicative le metodologie e tecniche per l'intervento didattico con diverse disabilità (ad. es metodologie TEACCH, ABA..).

Il nostro istituto ha stipulato, inoltre, degli accordi di rete: con l'I.I.S. PALMA Corigliano Rossano e con il CTS (Centro Territoriale di Supporto) di Cosenza per usufruire di corsi di formazione e di aggiornamento per i docenti.



### **3.7 Piano nazionale scuola digitale**



#### **AGGIORNAMENTO a.s. 2022/23 AL PROGETTO TRIENNALE DI INTERVENTO DELL'ANIMATORE DIGITALE INSERITO NEL PTOF**

##### **FIGURE DI SISTEMA NEL PROGETTO SCUOLA DIGITALE**

- Animatore Digitale: Ins. Angela Teresa Marino;
- Team digitale: Inss. Carmela Arcidiacone, Maria Grazia Arcidiacone, Caterina Vennari;
- Dirigente Scolastico: Dott.ssa Rachele Anna Donnici;
- DSGA: Isabella Pace;
- Assistenti amministrativi: Alfredo Arnone;
- Tecnico esterno: Prof. Carmine Altomari;

##### **AREE DI INTERVENTO DELL'ANIMATORE DIGITALE**

Coerentemente con quanto previsto dal PNSD, l'aggiornamento per il Piano di Intervento del corrente a.s., redatto dall'Animatore Digitale d'Istituto, in collaborazione con il Team dell'innovazione, intende promuovere un percorso condiviso per il miglioramento e la qualità dei servizi da erogare ai fruitori del servizio scolastico dell'IC CROSIA MIRTO CS. Le linee programmatiche tracciate nel piano triennale e riprese nel presente aggiornamento, sono un proseguimento delle azioni svolte nel precedente triennio. Molte delle innovazioni richieste dal PNSD sono già attive nell'istituto, grazie all'egregio lavoro svolto negli aa.ss. precedenti, e altre sono in fase di sviluppo, di conseguenza gli interventi previsti, in termini di uso di risorse e tecnologie digitali, concorrono a facilitare e coadiuvare sia i docenti sia gli allievi al fine di raggiungere i risultati fissati per il triennio all'interno del P.T.O.F



## AMBITI E AZIONI

Il seguente piano di intervento presenta le azioni ritenute percorribili nel periodo scolastico in corso. Esse sono aggregate con riferimento ai tre ambiti progettuali assegnati dal PNSD all'Animatore Digitale, in linea con quanto previsto dal PNSD e coerenti con RAV e Pdm:

### ATTIVITÀ PREVISTE IN RELAZIONE AL PNSD

**STRUMENTI** – titolo “Laboratorio digitale in tutte le classi” – Ambienti per la ddi – descrizione:

**AMBITI****CREAZIONE DI  
SOLUZIONI  
INNOVATIVE****AZIONI**

- Ricognizione della dotazione tecnologica d'Istituto e sua eventuale integrazione e revisione.
- Potenziamento di Google apps for Education.
- Creazione di ambienti virtuali condivisi con i Docenti, nei quali sviluppare la condivisione di buone pratiche.
- Aggiornamento della sezione PNSD del sito della scuola.



Considerando le differenti disponibilità e situazioni logistiche delle scuole si possono creare **LABORATORI MOBILI**, dispositivi e strumenti mobili a disposizione di tutta la scuola, in grado di trasformare un'aula tradizionale in uno spazio multimediale che può facilitare l'apprendimento.

### RISULTATI ATTESI

- Creazione di un sistema che dia la giusta collocazione all'autonomia scolastica e che sia basato sul concetto di rete: collaborativa, egualitaria e partecipata;
- Potenziamento dell'organizzazione del sistema scolastico.

**COMPETENZE E CONTENUTI** – titolo “Cittadini del futuro” - Scenari innovativi per lo sviluppo di competenze digitali applicate - descrizione:

**AMBITI****COINVOLGIMENTO  
DELLA COMUNITA'  
SCOLASTICA****AZIONI**

- Coordinamento con lo staff di direzione e le altre figure di sistema.
- Partecipazione a “Generazioni Connesse” MIUR sui temi della cittadinanza Digitale
- Sviluppo del pensiero computazionale: educare al saper fare. Introduzione al coding con le attività proposte da “Programma il futuro” MIUR.
- Partecipazione ai Giochi Matematici del Mediterraneo.
- Partecipazione alle Olimpiadi di problem solving.



Le competenze digitali, quelle richieste al cittadino del futuro, implicano fare ricerca, avere pensiero critico, collaborazione, problem solving. La competenza digitale è definita, pertanto, come la capacità di saper utilizzare con dimestichezza e spirito critico le tecnologie della società dell'informazione, ma soprattutto utilizzarle con "autonomia e responsabilità" nel rispetto degli altri, sapendone prevenire ed evitare i pericoli.

### RISULTATI ATTESI

- Miglioramento della didattica;
- Innalzamento delle competenze digitali degli studenti;
- Ruolo degli studenti più attivo e collaborativo al loro apprendimento e alla loro crescita;
- Maturazione non delle semplici conoscenze, ma delle competenze degli studenti;

**FORMAZIONE** – titolo "Benessere digitale" - Rafforzare la formazione iniziale sull'innovazione didattica – descrizione:

#### AMBITI

#### FORMAZIONE INTERNA

#### AZIONI

- Creazione di uno sportello di assistenza.
- Formazione all'uso del registro elettronico per i Docenti della Scuola dell'Infanzia.
- Formazione per l'uso degli strumenti tecnologici in dotazione alla scuola: utilizzo di pc e Lim nella didattica quotidiana.



Il personale della scuola deve mirare ad essere equipaggiato per tutti i cambiamenti richiesti dalla modernità, e deve essere messo nelle condizioni di vivere e non subire l'innovazione. La formazione dei docenti, centrata sull'innovazione didattica, tiene conto delle tecnologie digitali come sostegno per la realizzazione dei nuovi paradigmi educativi e la progettazione operativa di attività.



### **RISULTATI ATTESI**

- Innalzamento delle competenze digitali dei docenti;
- Incremento della collaborazione tra i docenti per lo scambio di esperienze;

**FORMAZIONE** – titolo “La sfida della Didattica digitale” - Dare alle reti innovative un ascolto permanente – descrizione:

#### **AMBITI**

#### **DIDATTICA A DISTANZA**

#### **AZIONI**

- Supporto ai docenti per la Formazione on-line.
- Supporto alla realizzazione delle attività digitali della scuola, attraverso collaborazione rivolta ai docenti meno esperti.
- Utilizzo di piattaforme di e-learning (Google workspace) per rendere interattivo il processo di insegnamento / apprendimento e favorire la comunicazione tra i membri della comunità scolastica.
- Estensione utilizzo Classroom.
- Realizzazione di una sezione nel sito della scuola dove i docenti possano far pubblicare lavori multimediali.
- Creazione e utilizzo del Blog di classe.
- Attivazione di una sezione nel sito della scuola provvista di una biblioteca di contenuti digitali con elenco di siti, applicazioni e tutto ciò che può servire ai docenti per la didattica digitale.



### **RISULTATI ATTESI**

- Miglioramento della didattica;
- Innalzamento delle competenze digitali degli studenti e dei docenti;
- Incremento della collaborazione tra i docenti per lo scambio di esperienze;
- Ruolo degli studenti più attivo e collaborativo al loro apprendimento e alla loro crescita;
- Creazione di un sistema che dia la giusta collocazione all'autonomia scolastica e che sia basato sul concetto di rete: collaborativa, egualitaria e partecipata;
- Maturazione non delle semplici conoscenze, ma delle competenze degli studenti;
- Potenziamento dell'organizzazione del sistema scolastico.

### **FINALITÀ**

Il piano ha come finalità principale quella di sfruttare il potenziale offerto dalle nuove tecnologie dell'informazione e della comunicazione (TIC) al fine di migliorare l'organizzazione e gli ambienti di apprendimento della scuola e di innalzare le competenze digitali di docenti e alunni.





## 3.8 Valutazione

La Valutazione è un processo dinamico molto complesso il cui fine principale deve essere quello di favorire la promozione umana e sociale dell'alunno, la stima verso di sé, la sua capacità di auto valutarsi e di scoprire i punti di forza e i punti di debolezza per orientare i suoi comportamenti e le sue scelte future. È un elemento pedagogico e docimologico fondamentale delle programmazioni didattiche e disciplinari: l'acquisizione e la trasmissione dei contenuti disciplinari (SAPERE), la capacità di trasformare in azione i contenuti acquisiti (SAPER FARE), la capacità di interagire e di tradurre le conoscenze e le abilità in razionali comportamenti (SAPER ESSERE).

La Scuola valuta anche le competenze trasversali che riguardano, oltre agli obiettivi cognitivi, anche quelli comportamentali, riferiti cioè al comportamento sociale, relazionale e nel lavoro. La valutazione degli alunni si fonda su criteri di corresponsabilità, collegialità, coerenza e trasparenza; assume carattere formativo, cioè concorre a modificare e rendere efficace il percorso didattico rispetto alle esigenze degli alunni.

### PREMESSA

#### **I docenti hanno impegni comuni sul fronte delle seguenti caratteristiche operative**

1. Finalità formativa ed educativa della valutazione che concorre al miglioramento degli apprendimenti e al successo formativo degli allievi.
2. Capacità di documentare lo sviluppo dell'identità personale e promuovere la autovalutazione di ciascuno in relazione alle acquisizioni di conoscenze, abilità e competenze.
3. Coerenza fra verifica periodica e controlli quotidiani.
4. Impegni sostenibili e credibilità della verifica.
5. Correzione, misurazione e valutazione delle verifiche in itinere: linea di sviluppo dell'esperienza svolta in classe, considerando la verifica in itinere come l'anima del dialogo educativo, ordinario momento di confronto con il percorso compiuto, con se stessi, con i livelli generali di attesa.
6. Correzione e valutazione coerente con le proporzioni stabilite dalla misurazione. Comprensibilità per l'alunno al confronto legittimo con i risultati ottenuti dai compagni. Coerenza fra risultati periodici e valutazione finale.

**CRITERI GENERALI**

<b>FINALITÀ</b>	<p><b><i>“La valutazione è una forma di intelligenza pedagogica” (Bruner) e come tale un atto educativo rivolto prettamente al soggetto, uno strumento per orientare e formare il soggetto”</i></b></p> <ul style="list-style-type: none"><li>- La valutazione ha per oggetto il processo formativo e i risultati di apprendimento delle alunne e degli alunni, delle studentesse e degli studenti delle istituzioni scolastiche del sistema nazionale di istruzione e formazione, ha finalità formativa ed educativa e concorre al miglioramento degli apprendimenti e al successo formativo degli stessi, documenta lo sviluppo dell'identità personale e promuove la autovalutazione di ciascuno in relazione alle acquisizioni di conoscenze, abilità e competenze.</li><li>- E' coerente con l'offerta formativa delle istituzioni scolastiche, con la personalizzazione dei percorsi e con le Indicazioni Nazionali per il curriculum e le Linee guida di cui ai decreti del Presidente della Repubblica 15 marzo 2010, n. 87, n. 88 e n. 89; è effettuata dai docenti nell'esercizio della propria autonomia professionale, in conformità con i criteri e le modalità definiti dal collegio dei docenti e inseriti nel piano triennale dell'offerta formativa.</li><li>- Per promuovere la valutazione come strumento di orientamento e ri-orientamento, l'Istituto comprensivo riconosce valore pedagogico e didattico alle verifiche e alle conseguenti valutazioni.</li></ul>
<b>NORMATIVA VIGENTE</b>	<p><b><i>Il Decreto legislativo 13 aprile 2017, n. 62 - Norme in materia di valutazione e certificazione delle competenze nel primo ciclo ed esami di Stato</i></b>, a norma dell'articolo 1, commi 180 e 181, lettera i), della legge 13 luglio 2015, n. 107, definisce i principi generali, oggetto e finalità della valutazione e della certificazione.</p> <p>La valutazione ha per oggetto il processo formativo e i risultati di apprendimento delle alunne e degli alunni, ha finalità formativa ed educativa e concorre al miglioramento degli apprendimenti ed al successo formativo degli stessi; documenta lo sviluppo dell'identità personale e promuove la autovalutazione di ciascuno, in relazione alle acquisizioni di conoscenze, abilità e competenze.</p> <p>Le verifiche e le valutazioni periodiche saranno coerenti con l'offerta formativa stabilita dalla scuola, con la personalizzazione dei percorsi e con le Indicazioni Nazionali per il curriculum; sono effettuate dai docenti nell'esercizio della propria autonomia professionale, in conformità con i criteri e le modalità definiti dal collegio dei docenti e inseriti nel PTOF.</p> <p>La valutazione del comportamento si riferisce allo sviluppo delle competenze di cittadinanza, tenendo conto di quanto previsto dallo Statuto delle studentesse e degli studenti, dal Patto educativo di corresponsabilità e dai regolamenti approvati dalla istituzione scolastica.</p> <p>La valutazione del comportamento degli alunni viene espressa collegialmente dai docenti attraverso un giudizio sintetico riportato nel documento di valutazione.</p>



	<p>Al termine dell'anno scolastico, la scuola dovrà certificare i livelli di competenza raggiunti da ciascun alunno per sostenerne i processi di crescita e per favorirne l'orientamento ai fini della prosecuzione degli studi.</p> <p>Per facilitare i rapporti scuola-famiglia, la scuola adotta modalità di comunicazioni efficaci e trasparenti in merito alla valutazione del percorso scolastico degli alunni e studenti.</p>						
<b>FASI DELLA VALUTAZIONE</b>	<p>Il percorso di valutazione viene declinato in quattro fasi che coinvolgono i docenti delle singole discipline, il Consiglio di classe ed il Collegio dei docenti:</p> <p><b>1° FASE:</b> costituita dalla <b>diagnosi iniziale</b> e viene effettuata dal singolo docente di ciascuna disciplina attraverso prove di ingresso comuni e osservazione in classe.</p> <p><b>2° FASE:</b> costituita dalla <b>valutazione del docente</b>, attraverso un'analisi del percorso complessivo dell'allievo che terrà conto tra l'altro, di:</p> <ul style="list-style-type: none"><li>- livello di partenza</li><li>- atteggiamento nei confronti della disciplina</li><li>- metodo di studio</li><li>- costanza e produttività</li><li>- collaborazione e cooperazione</li><li>- consapevolezza ed autonomia di pensiero (scuola secondaria)</li></ul> <p>Relativamente al numero minimo di verifiche scritte proposte per ciascun quadrimestre, il Collegio ha stabilito:</p> <table border="1"><thead><tr><th><b>VERIFICHE SCRITTE</b></th><th><b>I° QUADRIMESTRE</b></th><th><b>II° QUADRIMESTRE</b></th></tr></thead><tbody><tr><td></td><td><b>Numero minimo verifiche 3</b></td><td><b>Numero minimo Verifiche 3</b></td></tr></tbody></table> <p><b>3° FASE:</b> costituita dalla <b>valutazione complessiva del consiglio di classe</b>, dove accanto al giudizio proposto dal docente curricolare, intervengono altri elementi utili a completare la valutazione complessiva e a stendere il giudizio finale, che sarà poi riportato sul documento di valutazione. La valutazione complessiva è espressa con notazione numerica, in decimi, di norma <b>non inferiore al 4</b>.</p> <p>I docenti che svolgono insegnamenti curricolari per gruppi di alunne e di alunni, i docenti incaricati dell'insegnamento della religione cattolica e di attività alternative all'insegnamento della religione cattolica, partecipano alla valutazione degli alunni che si avvalgono dei suddetti insegnamenti.</p> <p>La valutazione è integrata dalla descrizione del processo e del livello globale di sviluppo degli apprendimenti raggiunto.</p> <p>Sono oggetto di valutazione le attività svolte nell'ambito di "Cittadinanza e Costituzione"; la loro valutazione trova espressione nel complessivo voto delle discipline dell'area storico-geografica ai sensi dell'articolo I della legge n, 169/2008.</p> <p>Per l'insegnamento della religione cattolica, viene redatta a cura del docente e comunicata alla famiglia, per gli alunni che di esso si sono avvalsi, una speciale nota, da consegnare unitamente alla scheda o alla pagella scolastica,</p>	<b>VERIFICHE SCRITTE</b>	<b>I° QUADRIMESTRE</b>	<b>II° QUADRIMESTRE</b>		<b>Numero minimo verifiche 3</b>	<b>Numero minimo Verifiche 3</b>
<b>VERIFICHE SCRITTE</b>	<b>I° QUADRIMESTRE</b>	<b>II° QUADRIMESTRE</b>					
	<b>Numero minimo verifiche 3</b>	<b>Numero minimo Verifiche 3</b>					



	<p>riguardante l'interesse con il quale l'alunno segue l'insegnamento e il profitto che ne ritrae. Per le attività alternative, per gli alunni che se ne avvalgono, è resa una nota distinta con giudizio sintetico sull'interesse manifestato e i livelli di apprendimento conseguiti.</p> <p>Il consiglio di classe, quindi, esprimerà un giudizio sulla proposta valutativa di ogni singolo docente, tenendo fermi i criteri valutativi che possono essere sintetizzati nei seguenti punti:</p> <ol style="list-style-type: none"><li>1. Proposta del docente</li><li>2. Livello di partenza e percorso di sviluppo</li><li>3. Impegno e produttività</li><li>4. Capacità di orientarsi in ambito disciplinare ed acquisizione di un personale progetto curricolare</li><li>5. Risultati di apprendimento.</li></ol> <p><b>4° FASE:</b> costituita dalla <b><u>certificazione delle competenze</u></b> come atto conclusivo della valutazione e stabilisce quindi il livello di competenze raggiunte dall'alunno nei diversi ambiti previsti dalla vigente normativa al termine della scuola primaria ed alla fine del primo ciclo di istruzione.</p>
<b>MODALITÀ DI COMUNICAZIONE DELLA VALUTAZIONE ALLE FAMIGLIE</b>	<ul style="list-style-type: none"><li>- Colloqui individuali;</li><li>- Registro elettronico</li><li>- Eventuali comunicazioni inviate ai genitori (e -mail, note, lettere)</li><li>- Comunicazione di medio termine (colloqui n° 2 alla presenza di tutti docenti della classe) o tramite pagellino ( n°2);</li><li>- pagelle o schede nel 1° e 2° quadrimestre;</li><li>- comunicazioni del coordinatore e della presidenza per iscritto con chiamata diretta in situazioni di particolare attenzione</li></ul> <p>La scuola si deve fare carico di assicurare alle famiglie una tempestiva informazione sul processo di apprendimento e la valutazione dei propri figli nel pieno rispetto delle norme vigenti sulla privacy.</p>

### **ORGANIZZAZIONE, PROCEDURE, CRITERI E MODALITÀ DI VALUTAZIONE**

La valutazione periodica e finale degli apprendimenti (scrutini) sarà effettuata nella scuola primaria dal docente, ovvero collegialmente dai docenti contitolari della classe, e, nella scuola secondaria di I grado, dal Consiglio di classe, presieduti dal dirigente scolastico o da un suo delegato, con deliberazione assunta, se necessario, a maggioranza.

I docenti di sostegno, contitolari della classe, partecipano alla valutazione di tutti gli alunni della classe, avendo come oggetto del proprio giudizio, relativamente agli alunni disabili, i criteri di cui all'art. 314 comma 2 del testo Unico D.L.vo 297/94; nel caso in cui su un alunno ci siano più insegnanti di sostegno, essi si esprimeranno con un unico voto.

Il personale docente esterno e/o gli esperti di cui si può avvalere la scuola, che svolgono ampliamento o potenziamento dell'offerta formativa, dovranno fornire ai docenti della classe preventivamente gli elementi conoscitivi in loro possesso sull'interesse manifestato e il profitto raggiunto da ciascun alunno.



<b>SCUOLA PRIMARIA</b>	<p>La normativa vigente (Ordinanza MIUR Prot. n.172 del 4/12/2020 e Linee Guida trasmesse con Nota MIUR Prot. n.2158 del 4/12/2020) ha individuato, per la scuola primaria, un impianto valutativo che supera il voto numerico su base decimale nella valutazione periodica e finale e consente di rappresentare, in trasparenza, gli articolati processi cognitivi e meta-cognitivi, emotivi e sociali attraverso i quali si manifestano i risultati degli apprendimenti.</p> <p>I docenti valutano, per ciascun alunno, il livello di acquisizione dei singoli obiettivi di apprendimento individuati nella progettazione annuale e appositamente selezionati come oggetto di valutazione periodica e finale. I livelli sono definiti in base a quattro dimensioni:</p> <ul style="list-style-type: none"><li>• L'autonomia dell'alunno nel mostrare la manifestazione di apprendimento descritto in uno specifico obiettivo.</li><li>• La tipologia della situazione (nota e non nota) entro la quale l'alunno mostra di aver raggiunto l'obiettivo;</li><li>• Le risorse mobilitate per portare a termine il compito.</li><li>• La continuità nella manifestazione dell'apprendimento</li></ul> <p>I livelli di apprendimento (AVANZATO, INTERMEDIO, BASE, IN VIA DI PRIMA ACQUISIZIONE) sono descritti tenendo conto della combinazione delle dimensioni sopra definite.</p> <p>Le alunne e gli alunni della scuola primaria sono ammessi alla classe successiva e alla prima classe di scuola secondaria di primo grado anche in presenza di livelli di apprendimento parzialmente raggiunti o in via di prima acquisizione in una o più discipline, da riportare nel documento di valutazione.</p> <p>A seguito della valutazione periodica e finale, la scuola provvede a segnalare tempestivamente ed opportunamente alle famiglie delle alunne e degli alunni eventuali livelli di apprendimento parzialmente raggiunti o in via di prima acquisizione e, nell'ambito della propria autonomia didattica ed organizzativa, attiva specifiche strategie e azioni che consentano il miglioramento dei livelli di apprendimento</p> <p>I docenti della classe in sede di scrutinio, con decisione assunta all'unanimità, possono non ammettere l'alunna o l'alunno alla classe successiva solo in casi eccezionali e comprovati da specifica motivazione. In tale caso saranno convocati i genitori.</p>
<b>RILEVAZIONI NAZIONALI INVALSI SCUOLA PRIMARIA</b>	<p>L'Istituto nazionale per la valutazione del sistema educativo di istruzione e formazione (INVALSI) effettua rilevazioni nazionali sugli apprendimenti delle alunne e degli alunni in italiano, matematica e inglese in coerenza con le Indicazioni Nazionali per il curriculum. Tali rilevazioni sono svolte nelle classi seconda e quinta di scuola primaria, come previsto dall'articolo 6, comma 3, del decreto del Presidente della Repubblica 28 marzo 2013, n. 80, ad eccezione della rilevazione di inglese effettuata esclusivamente nella classe quinta.</p> <p>Le rilevazioni degli apprendimenti contribuiscono al processo di autovalutazione delle istituzioni scolastiche e forniscono strumenti utili al</p>





	progressivo miglioramento dell'efficacia della azione didattica. Per la rilevazione di inglese, l'INVALSI predispone prove di posizionamento sulle abilità di comprensione e uso della lingua, coerenti con il Quadro comune di riferimento Europeo per le lingue.
<b>SCUOLA SECONDARIA DI PRIMO GRADO</b>	<b><u>Validità dell'anno scolastico nella scuola secondaria di primo grado</u></b> Ai fini della validità dell'anno scolastico, per la valutazione finale delle alunne e degli alunni è richiesta la frequenza di almeno tre quarti del monte ore annuale personalizzato, definito dall'ordinamento della scuola secondaria di primo grado, da comunicare alle famiglie all'inizio di ciascun anno. Rientrano nel monte ore personalizzato di ciascun alunno tutte le attività oggetto di valutazione periodica e finale da parte del consiglio di classe. La scuola stabilisce, con delibera del Collegio dei Docenti, motivate deroghe al suddetto limite per i casi eccezionali, congruamente documentati, purché la frequenza effettuata fornisca al consiglio di classe sufficienti elementi per procedere alla valutazione. Nel caso in cui non sia possibile procedere alla valutazione, il consiglio di classe accerta e verbalizza, nel rispetto dei criteri definiti dal Collegio dei Docenti, la non validità dell'anno scolastico e delibera conseguentemente la non ammissione alla classe successiva o all'esame finale del primo ciclo di istruzione.

Le alunne e gli alunni della scuola secondaria di primo grado sono ammessi alla classe successiva e all'esame conclusivo del primo ciclo, salvo quanto previsto dall'articolo 4, comma 6, del decreto del Presidente della Repubblica 24 giugno 1998, n. 249.

L'ammissione alle classi seconda e terza di scuola secondaria di primo grado è disposta, in via generale anche nel caso di parziale o mancata acquisizione dei livelli di apprendimento in una o più discipline. Pertanto l'alunno viene ammesso alla classe successiva anche se in sede di scrutinio finale viene attribuita una valutazione con voto inferiore a 6/10 in una o più discipline da riportare sul documento di valutazione.

A seguito della valutazione periodica e finale, la scuola provvede a segnalare tempestivamente ed opportunamente alle famiglie delle alunne e degli alunni eventuali livelli di apprendimento parzialmente raggiunti o in via di prima acquisizione e, nell'ambito della propria autonomia didattica ed organizzativa, attiva specifiche strategie e azioni che consentano il miglioramento dei livelli di apprendimento.

Nel caso di parziale o mancata acquisizione dei livelli di apprendimento in una o più discipline, il consiglio di classe può deliberare, a maggioranza, con adeguata motivazione, **la non ammissione** alla classe successiva o all'esame conclusivo del primo ciclo.

Il Collegio dei docenti ha stabilito la non ammissione alla classe successiva per gravi e concordanti insufficienze in almeno:

**- Quattro discipline comprendenti Italiano e Matematica**

Casi particolari saranno discussi nell'ambito del consiglio di classe, che possiede tutti gli elementi di valutazione.





Nella deliberazione di non ammissione, il voto dell'insegnante di religione cattolica, per le alunne e gli alunni che si sono avvalsi dell'insegnamento della religione cattolica, è espresso secondo quanto previsto dal punto 2.7 del decreto del Presidente della Repubblica 16 dicembre 1985, n. 751; il voto espresso dal docente per le attività alternative, per le alunne e gli alunni che si sono avvalsi di detto insegnamento, se determinante, diviene un giudizio motivato iscritto a verbale.

Il voto di ammissione all'esame conclusivo del primo ciclo è espresso dal consiglio di classe in decimi, considerando il percorso scolastico compiuto dall'alunna o dall'alunno

### **AMMISSIONE ALLA CLASSE SUCCESSIVA NELLA SCUOLA SECONDARIA DI PRIMO GRADO ED ALL'ESAME CONCLUSIVO DEL PRIMO CICLO**

<b>VALUTAZIONE DEL COMPORTAMENTO</b>	<p>La valutazione del comportamento dell'alunna e dell'alunno viene espressa collegialmente dai docenti attraverso un giudizio sintetico riportato nel documento di valutazione.</p> <p>Per le alunne e gli alunni della scuola secondaria di primo grado resta fermo quanto previsto dal decreto del Presidente della Repubblica del 24 giugno 1998, n. 249 come modificato dal DPR 235/2007</p> <p>Come già riportato nei criteri di ammissione alla classe successiva ed agli esami di Stato, le alunne e gli alunni della scuola secondaria di primo grado sono ammessi alla classe successiva e all'esame conclusivo del primo ciclo, salvo quanto previsto dall'articolo 4, comma 6, del decreto del Presidente della Repubblica 24 giugno 1998, n. 249, ossia nel caso in cui il Consiglio di Istituto abbia attribuito all'alunno la responsabilità, nei contesti di comportamenti:</p> <p>a) previsti dai commi 9 e 9-bis dell'articolo 4 del decreto del Presidente della Repubblica 24 giugno 1998, n. 249, e successive modificazioni.</p>
--------------------------------------	--

### **Rilevazioni nazionali Invalsi scuola secondaria di primo grado.**

<b>RILEVAZIONI NAZIONALI INVALSI SCUOLA SECONDARIA DI PRIMO GRADO.</b>	<p>L'INVALSI, nell'ambito della promozione delle attività di cui all'articolo 17, comma 2, lettera b) del decreto legislativo 31 dicembre 2009 n. 213, effettua rilevazioni nazionali attraverso prove standardizzate, computer based, volte ad accertare i livelli generali e specifici di apprendimento conseguiti in italiano, matematica e inglese in coerenza con le indicazioni nazionali per il curriculum. Tali rilevazioni sono effettuate nella classe terza della scuola secondaria di primo grado, come previsto dall'articolo 6, comma 3, del decreto del Presidente della Repubblica 28 marzo</p>
--	---



	<p>2013, n. 80, come modificato dall'articolo 26, comma 2, del Decreto legislativo n. 62/2017.</p> <p><b>Le prove si svolgono entro il mese di aprile e la relativa partecipazione rappresenta requisito di ammissione all'esame conclusivo del primo ciclo di istruzione.</b> Per le alunne e gli alunni risultati assenti per gravi motivi documentati, valutati dal consiglio di classe, è prevista una sessione suppletiva per l'espletamento delle prove.</p>
<b>SVOLGIMENTO ED ESITO DELL'ESAME DI STATO</b>	<p>L'esame di Stato conclusivo del primo ciclo di istruzione è finalizzato a verificare le conoscenze, le abilità e le competenze acquisite dall'alunna o dall'alunno anche in funzione orientativa.</p> <p>La commissione d'esame, articolata in sottocommissioni per ciascuna classe terza, è composta dai docenti del consiglio di classe. Per ogni istituzione scolastica svolge le funzioni di Presidente il dirigente scolastico, o un docente collaboratore del dirigente individuato ai sensi dell'articolo 25, comma 5, del decreto legislativo 30 marzo 2001 n. 165, in caso di assenza o impedimento o di reggenza di altra istituzione scolastica. Per ogni istituzione scolastica paritaria svolge le funzioni di Presidente il coordinatore delle attività educative e didattiche.</p> <p>L'esame di Stato è costituito da tre prove scritte ed un colloquio, valutati con votazioni in decimi.</p> <p>La commissione d'esame predispone le prove d'esame ed i criteri per la correzione e la valutazione.</p> <p>Le prove scritte, finalizzate a rilevare le competenze definite nel profilo finale dello studente secondo le Indicazioni Nazionali per il curriculum, sono:</p> <ul style="list-style-type: none"><li>a) prova scritta di italiano o della lingua nella quale si svolge l'insegnamento, intesa ad accertare la padronanza della stessa lingua;</li><li>b) prova scritta relativa alle competenze logico matematiche;</li><li>c) prova scritta, relativa alle competenze acquisite, articolata in una sezione per ciascuna delle lingue straniere studiate.</li></ul> <p>Il colloquio è finalizzato a valutare le conoscenze descritte nel profilo finale dello studente secondo le Indicazioni Nazionali, con particolare attenzione alla capacità di argomentazione, di risoluzione di problemi, di pensiero critico e riflessivo, nonché il livello di padronanza delle competenze di cittadinanza, delle competenze nelle lingue straniere. Per i percorsi ad indirizzo musicale, nell'ambito del colloquio è previsto anche lo svolgimento di una prova pratica di strumento.</p> <p>La commissione d'esame delibera, su proposta della sottocommissione, la valutazione finale complessiva espressa con votazione in decimi, derivante dalla media, arrotondata all'unità superiore per frazioni pari o superiori a 0,5, tra il voto di ammissione e la media dei voti delle prove e del colloquio di cui al</p>



comma 3. L'esame si intende superato se il candidato consegue una votazione complessiva di almeno sei decimi.  
La valutazione finale espressa con la votazione di dieci decimi può essere accompagnata dalla lode, con deliberazione all'unanimità della commissione, in relazione alle valutazioni conseguite nel percorso scolastico del triennio e agli esiti delle prove d'esame

## **VALUTAZIONE DELLE ALUNNE E DEGLI ALUNNI CON DISABILITÀ**

La valutazione delle alunne e degli alunni con disabilità certificata frequentanti il primo ciclo di istruzione è riferita al comportamento, alle discipline e alle attività svolte sulla base dei documenti previsti dall'articolo 12, comma 5, della legge 5 febbraio 1992 n. 104

Nella valutazione delle alunne e degli alunni con disabilità i docenti perseguono l'obiettivo di cui all'articolo 314, comma 2, del decreto legislativo 16 aprile 1994 n. 297:

2. L'integrazione scolastica ha come obiettivo lo sviluppo delle potenzialità della persona handicappata nell'apprendimento, nella comunicazione, nelle relazioni e nella socializzazione. L'ammissione alla classe successiva e all'esame di Stato conclusivo del primo ciclo di istruzione avviene secondo quanto disposto dal decreto legislativo 62/2017, tenendo a riferimento il piano educativo individualizzato.

Le alunne e gli alunni con disabilità partecipano alle prove standardizzate Invalsi

Il consiglio di classe o i docenti contitolari della classe possono prevedere adeguate misure compensative o dispensative per lo svolgimento delle prove e, ove non fossero sufficienti, predisporre specifici adattamenti della prova ovvero l'esonero della prova.

Le alunne e gli alunni con disabilità sostengono le prove di esame al termine del primo ciclo di istruzione con l'uso di attrezzature tecniche e sussidi didattici, nonché ogni altra forma di ausilio tecnico loro necessario, utilizzato nel corso dell'anno scolastico per l'attuazione del piano educativo individualizzato.

Per lo svolgimento dell'esame di Stato conclusivo del primo ciclo di istruzione, la sottocommissione, sulla base del piano educativo individualizzato, relativo alle attività svolte, alle valutazioni effettuate e all'assistenza eventualmente prevista per l'autonomia e la comunicazione, predispone, se necessario, utilizzando le risorse finanziarie disponibili a legislazione vigente, prove differenziate idonee a valutare il progresso dell'alunna o dell'alunno in rapporto alle sue potenzialità e ai livelli di apprendimento iniziali. Le prove differenziate hanno valore equivalente ai fini del superamento dell'esame e del conseguimento del diploma finale.

L'esito finale dell'esame viene determinato sulla base dei criteri previsti dall'articolo 8 del decreto legislativo 62/2017

Alle alunne e agli alunni con disabilità che non si presentano agli esami viene rilasciato un attestato di credito formativo. Tale attestato è comunque titolo per l'iscrizione e la frequenza della scuola secondaria di secondo grado ovvero dei corsi di istruzione e formazione professionale, ai soli fini del riconoscimento di ulteriori crediti formativi da valere anche per percorsi integrati di istruzione e formazione.



Come espressamente indicato nel protocollo di accoglienza degli alunni con disabilità, i criteri che orienteranno la valutazione sono:

- a. Considerare la situazione di partenza e la differenza con quella di arrivo.
- b. Valutare positivamente i progressi, anche minimi, ottenuti in riferimento alla situazione di partenza e alle potenzialità.
- c. Considerare gli ostacoli eventualmente frappostisi al processo di apprendimento (malattia, interruzione delle lezioni...)
- d. Considerare gli elementi fondamentali della vita scolastica: partecipazione, socializzazione, senso di responsabilità, collaborazione alle iniziative, capacità organizzative, impegno, volontà.

La valutazione non mirerà pertanto solo ad accertare le competenze possedute, bensì l'evoluzione delle capacità logiche, delle capacità di comprensione e produzione, delle abilità espositive e creative al fine di promuovere attitudini ed interessi utili anche per future scelte scolastico-professionali.

I Docenti sono tenuti pertanto a valutare la crescita degli alunni e a premiare l'impegno a migliorare, pur nella considerazione dei dati oggettivi in relazione agli standard di riferimento.

I docenti terranno conto del comportamento nello studio tenuto dagli alunni, mettendo in pratica criteri di coerenza valutativa.

Si darà importanza alla meta cognizione intesa come consapevolezza e controllo che l'alunno ha dei propri processi cognitivi, al fine di utilizzare consapevolmente le strategie necessarie a completare i compiti assegnati con successo.

### **VALUTAZIONE DEGLI ALUNNI CON DISTURBI SPECIFICI DI APPRENDIMENTO (DSA)**

Per le alunne e gli alunni con disturbi specifici di apprendimento (DSA) certificati ai sensi della legge 8 ottobre 2010, n. 170, la valutazione degli apprendimenti, incluse l'ammissione e la partecipazione all'esame finale del primo ciclo di istruzione, sono coerenti con il piano didattico personalizzato predisposto nella scuola primaria dai docenti contitolari della classe e nella scuola secondaria di primo grado dal consiglio di classe.

Per la valutazione delle alunne e degli alunni con DSA certificato le istituzioni scolastiche adottano modalità che consentono all'alunno di dimostrare effettivamente il livello di apprendimento conseguito, mediante l'applicazione delle misure dispensative e degli strumenti compensativi di cui alla legge 8 ottobre 2010, n. 170, indicati nel piano didattico personalizzato.

Per l'esame di Stato conclusivo del primo ciclo di istruzione la commissione può riservare alle alunne e agli alunni con DSA, tempi più lunghi di quelli ordinari. Per tali alunne e alunni può essere consentita l'utilizzazione di apparecchiature e strumenti informatici solo nel caso in cui siano già stati impiegati per le verifiche in corso d'anno o comunque siano ritenuti funzionali allo svolgimento dell'esame, senza che venga pregiudicata la validità delle prove scritte.

Per l'alunna o l'alunno la cui certificazione di disturbo specifico di apprendimento prevede la dispensa dalla prova scritta di lingua straniera, in sede di Esame di Stato, la sottocommissione stabilisce modalità e contenuti della prova orale sostitutiva della prova scritta di lingua straniera.



In casi di particolare gravità del disturbo di apprendimento, anche in comorbilità con altri disturbi o patologie, risultanti dal certificato diagnostico, l'alunna o l'alunno, su richiesta della famiglia e conseguente approvazione del consiglio di classe, è esonerato dall'insegnamento delle lingue straniere e segue un percorso didattico personalizzato. In sede di esame di Stato sostiene prove differenziate, coerenti con il percorso svolto, con valore equivalente ai fini del superamento dell'esame e del conseguimento del diploma. L'esito dell'esame viene determinato sulla base dei criteri previsti dall'articolo 8.

<b>LE MODALITÀ VALUTATIVE</b>	La valutazione è una dimensione costante e fondamentale del processo di insegnamento-apprendimento. Comporta l'attribuzione di voti e giudizi, finali e in itinere, per certificare dal punto di vista istituzionale la qualità del percorso didattico, sulla base dell'acquisizione di conoscenze, abilità e competenze e dei livelli di impegno e partecipazione mostrati da ogni alunno. Le modalità, presentate in modo sintetico a seguire, contribuiscono alla formazione permanente della persona e giocano un ruolo di primaria importanza nell'orientare ogni alunno.
<b>VALUTAZIONE SOMMATIVA E CERTIFICATIVA</b>	Di norma avviene al termine di fasi periodiche dell'attività didattica ed ha lo scopo di accertare il livello di padronanza di abilità e conoscenze. Permette di verificare e attribuire valore a ciò che l'alunno sa e definisce che cosa concretamente sa fare con ciò che sa.
<b>VALUTAZIONE FORMATIVA</b>	<p>L'oggetto di questo tipo di valutazione non è costituito solo da prestazioni in momenti determinati, ma dal processo complessivo, dalla registrazione dei progressi fatti, dai fattori meta cognitivi che entrano in gioco, dai livelli motivazionali e socio-affettivi, dalla riflessione sui fattori che ostacolano la sicurezza nelle prestazioni.</p> <p>Ha lo scopo di raccogliere informazioni importanti che permettano ai docenti di rivedere la programmazione didattico-educativa e di apportare i necessari adeguamenti al fine di personalizzare il più possibile gli interventi didattici.</p> <p>Promuove atteggiamenti di fiducia e autostima degli alunni, stimolandoli ad un costante miglioramento attraverso l'attenzione alle personali strategie di apprendimento. Si avvale di molteplici strumenti rilevativi: oltre le prove strutturate o semi strutturate, si serve di prove tradizionali aperte (scritte e orali), di osservazioni sistematiche, di colloqui individuali o sviluppati in setting di gruppo. Il punto di vista è culturale o educativo in quanto:</p> <ul style="list-style-type: none"><li>- Considera come influenti gli aspetti psicologici e sociali della valutazione;</li><li>- Investe la natura profonda del rapporto fra docente e discente;</li><li>- Implica forti ripercussioni sulla dimensione di personalità dell'allievo, sul suo rapporto con il mondo, sulle riflessioni sull'autovalutazione e sulle scelte di orientamento.</li></ul>





## VALUTAZIONE DEGLI ALUNNI STRANIERI

La valutazione degli alunni stranieri pone diversi ordini di problemi, dalle modalità di valutazione a quelle di certificazione, alla necessità di tener conto del singolo percorso di apprendimento.

La normativa esistente sugli alunni con cittadinanza non italiana non fornisce indicazioni specifiche a proposito della valutazione degli stessi. In questo contesto “Le linee guida per l’accoglienza e l’integrazione degli alunni stranieri” del 2006 sottolineano la necessità di privilegiare la valutazione formativa rispetto a quella “certificativa”, prendendo in considerazione il percorso dell’alunno, i passi realizzati, gli obiettivi possibili, la motivazione e l’impegno. In particolare, nel momento in cui si decide il passaggio o meno da una classe all’altra o da un grado scolastico al successivo, occorre far riferimento a una pluralità di elementi fra cui non può mancare una previsione di sviluppo dell’alunno.

Nella valutazione degli apprendimenti si deve pertanto:

- ✚ Considerare che le difficoltà incontrate possono essere per lo più linguistiche; occorre dunque valutare le capacità prescindendo da tali difficoltà.
- ✚ Tener conto di alcuni aspetti legati alla lingua di origine capaci di avere conseguenze specifiche come gli errori ortografici che andranno gradualmente corretti, si deve quindi nella produzione scritta tener conto dei contenuti e non della forma.

*Per gli alunni di lingua nativa non italiana che si trovino nel primo anno di scolarizzazione all’interno del sistema di istruzione nazionale si precisa inoltre che:*

- ✚ La valutazione periodica e annuale deve verificare la preparazione soprattutto nella conoscenza della lingua italiana e considerare il livello di partenza dell’alunno, il processo di conoscenza, la motivazione, l’impegno e le sue potenzialità.
- ✚ Il lavoro svolto nei corsi di alfabetizzazione o di sostegno linguistico diventa parte integrante della valutazione di italiano.

Il consiglio deve precisare in quali discipline si ha la temporanea esclusione dal curriculum, in loro luogo sono predisposte attività di alfabetizzazione; tali discipline non vanno valutate nel I quadrimestre.

La valutazione in corso d’anno viene espressa sul documento di valutazione del I quadrimestre negli spazi riservati alle discipline con un (\*) o un valore numerico contrassegnato da (\*\*), a seconda della data di arrivo dell’alunno e delle informazioni raccolte sulle sue abilità, sul percorso effettuato, sull’impegno, le conoscenze scolastiche. I simboli utilizzati corrispondono ai seguenti enunciati che saranno riportati nello spazio relativo alle annotazioni:

\* “La valutazione non viene espressa in quanto l’alunno si trova nella prima fase di alfabetizzazione in lingua italiana” (L’enunciato viene utilizzato quando l’arrivo dell’alunno è troppo vicino al momento della stesura dei documenti di valutazione).

\*\* “La valutazione si riferisce al percorso personale di apprendimento in quanto l’alunno si trova nella fase di alfabetizzazione in lingua italiana” (L’enunciato viene utilizzato quando l’alunno partecipa parzialmente alle attività didattiche).





La valutazione di fine d'anno va espressa in tutte le discipline e se necessario utilizzare il secondo enunciato. Per le prove relative all'esame di stato, si decide di:

- ✚ Proporre prove d'esame scritte "a gradini" che individuano il livello di sufficienza e i livelli successivi per le lingue straniere e matematica;
- ✚ Proporre prove d'esame scritte di contenuto "ampio" per l'italiano in modo che ognuno possa trovare la modalità di elaborazione più adeguata alle proprie competenze;
- ✚ Valutare secondo quanto previsto in materia di Scrutini ed esame di Stato a conclusione del primo ciclo di istruzione dalla Circolare n.32/14 marzo 2008: "Pur nella inderogabilità della effettuazione di tutte le prove scritte e del colloquio pluridisciplinare previsti per l'esame di Stato, le sottocommissioni vorranno considerare la particolare situazione di tali alunni e procedere ad una opportuna valutazione dei livelli di apprendimento conseguiti, in particolare nella lingua italiana, delle potenzialità formative e della maturazione complessiva raggiunta;
- ✚ La prova nazionale d'italiano degli alunni di madrelingua non italiana deve essere valutata con gli stessi criteri di quella degli alunni di madre lingua italiana. La scala di valutazione riporta la corrispondenza tra voti decimali e livelli tassonomici sulla base delle abilità e delle conoscenze dei singoli allievi.

Per i valori inferiori al sei, i docenti concordano nel considerare allo stesso livello i voti 1, 2 e 3, non ritenendo consona alle finalità educativo/orientative della scuola secondaria di I grado, in cui sono collocati alunni in età preadolescenziale e adolescenziale, l'espressione di valutazioni estremamente negative, lesive dello sviluppo di qualsiasi forma di autostima e di ogni possibilità di ricerca di motivazione personale.

**Griglie, tabelle e Rubriche - Link:**

- [Griglie valutazione alunni infanzia](#)
- [Griglie valutazione sec. I grado](#)
- [Strategie e metodologie per recupero](#)
- [Giudizio sintetico relativo al comportamento](#)
- [Giudizio sintetico relativo ai processi formativi](#)
- [Giudizio sintetico i.r.c.](#)
- [Giudizio sintetico attività alternativa alla religione cattolica](#)
- [Criteri di ammissione o di non ammissione alla classe successiva e all'esame di stato](#)



## SCHEDA PER LA RILEVAZIONE DELLA VALUTAZIONE DEL COMPORTAMENTO

	OTTIMO	DISTINTO	BUONO	SUFFICIENTE	NON SUFFICIENTE
Agire in modo responsabile ed autonomo	Partecipa attivamente alla costruzione delle regole di convivenza in classe e nella scuola e le rispetta.	Partecipa alla costruzione delle regole di convivenza in classe e nella scuola e le rispetta	Rispetta le regole condivise.	L'alunno va sollecitato a rispettare le regole condivise.	L'alunno fatica a rispettare le regole condivise.
	Collabora attivamente al proprio processo di formazione, intervenendo nelle attività in modo costruttivo.	Collabora attivamente al proprio processo di formazione, intervenendo nelle attività in modo generalmente pertinente.	Collabora abbastanza attivamente al proprio processo di formazione, impegnandosi quasi sempre nelle diverse attività.	Collabora discretamente al proprio processo di formazione, impegnandosi in modo abbastanza adeguato nelle diverse attività	Collabora sufficientemente al proprio processo di formazione.
	Mantiene un comportamento rispettoso verso l'adulto ed i compagni, anche nei momenti di disaccordo, e sa accettare l'insuccesso.	Mantiene un comportamento rispettoso verso l'adulto ed i compagni; accetta generalmente l'insuccesso.	Mantiene un comportamento quasi sempre rispettoso verso l'adulto ed i compagni.	Va sostenuto nel mantenere un comportamento rispettoso verso l'adulto ed i compagni.	Fatica a mantenere un comportamento rispettoso verso l'adulto ed i compagni.
Risolvere problemi	Sa pianificare con efficacia il proprio lavoro e risolvere autonomamente situazioni problematiche; si avvale di strategie e strumenti adeguati, utilizzando le competenze acquisite anche in soluzioni divergenti.	Sa pianificare il lavoro e risolvere autonomamente situazioni problematiche; si avvale degli strumenti a disposizione e delle competenze acquisite.	Sa risolvere situazioni problematiche, avvalendosi con discreta sicurezza degli strumenti e delle competenze acquisite.	Guidato dall'insegnante, risolve situazioni problematiche avvalendosi degli strumenti a disposizione.	Guidato dall'insegnante, cerca di risolvere situazioni problematiche.
Collaborare e partecipare	Partecipa in modo produttivo e pertinente al lavoro collettivo, valorizzando i propri e gli altrui punti di forza per un fine comune.	Partecipa in modo adeguato al lavoro collettivo, riconoscendo i propri e gli altrui punti di forza.	Generalmente partecipa al lavoro collettivo, apportando contributi personali e rispettando il punto di vista altrui	Nelle attività collettive e nei lavori di gruppo apporta semplici contributi ed assume per lo più un ruolo gregario.	Nelle attività collettive e nei lavori di gruppo assume generalmente un ruolo gregario, talvolta oppositivo.



<b>Imparare ad imparare</b>	Sceglie modalità di studio efficaci: si serve di varie fonti d'informazione, individua collegamenti e relazioni, trasferisce in altri contesti le conoscenze.	Sceglie modalità di studio efficaci: utilizza varie fonti d'informazione ed individua collegamenti e relazioni.	Gestisce il tempo studio in modo soddisfacente. Se richiesto dall'insegnante, seleziona ed utilizza varie fonti d'informazione, individuando con discreta sicurezza collegamenti e relazioni.	Gestisce il tempo studio e gli impegni scolastici con sufficiente efficacia. Utilizza in modo accettabile varie fonti d'informazione.	Gestisce il tempo studio e gli impegni scolastici con sufficiente autonomia. Guidato, utilizza semplici fonti d'informazione.
<b>Progettare</b>	Organizza autonomamente la realizzazione di un semplice progetto: pianifica il lavoro, utilizza le conoscenze anche in modo creativo, ne verifica l'efficacia, trovando soluzioni alternative.	Organizza, in genere autonomamente, la realizzazione di un semplice progetto: pianifica il lavoro, utilizza le conoscenze, ne verifica l'efficacia, trovando soluzioni alternative.	Procede con discreta autonomia nella realizzazione di un semplice progetto, pianificando il lavoro ed organizzando le conoscenze.	Procede con sufficiente autonomia nella realizzazione di un semplice progetto; con qualche aiuto pianifica il lavoro ed organizza le conoscenze.	Va guidato nella realizzazione di un semplice progetto, nella pianificazione del lavoro e nell'organizzazione delle conoscenze.

**DESCRIPTORI DI LIVELLO - SCUOLA PRIMARIA**

LIVELLO	GIUDIZIO DESCRITTIVO
<i>Avanzato</i>	L'alunno porta a termine compiti in situazioni note e non note, mobilitando una varietà di risorse sia fornite dal docente sia reperite altrove, in modo autonomo e con continuità.
<i>Intermedio</i>	L'alunno porta a termine compiti in situazioni note in modo autonomo e continuo; risolve compiti in situazioni non note utilizzando le risorse fornite dal docente o reperite altrove, anche se in modo discontinuo e non del tutto autonomo.
<i>Base</i>	L'alunno porta a termine compiti solo in situazioni note e utilizzando le risorse fornite dal docente, sia in modo autonomo ma discontinuo, sia in modo non autonomo, ma con continuità.
<i>In via di prima acquisizione</i>	L'alunno porta a termine compiti solo in situazioni note e unicamente con il supporto del docente e di risorse fornite appositamente. Nella valutazione periodica e finale, il livello di apprendimento è riferito agli esiti raggiunti

**DESCRIPTORI DI LIVELLO - SCUOLA SECONDARIA DI I GRADO**

VOTO	CONOSCENZE	ABILITÀ'	COMPETENZE
<b>10</b>	Conoscenze organiche, approfondite ed ampliate in modo del tutto personale	Acquisizione sicura e costruttiva del lavoro. Spiccata capacità di rielaborazione critica delle conoscenze, produzione di nuove idee, creatività e trasferibilità. Esposizione fluida e ben articolata.	L'alunno padroneggia in modo completo e approfondito le conoscenze e le abilità per la risoluzione autonoma dei problemi. E' in grado di recuperare e organizzare conoscenze nuove e di utilizzare procedure e soluzioni anche in contesti non familiari
<b>9</b>	Conoscenze organiche articolate e con	Sicura organizzazione del lavoro. Capacità di rielaborazione critica	L'alunno padroneggia in modo adeguato le conoscenze e le abilità



	approfondimenti autonomi	delle conoscenze e trasferibilità in contesti diversi. Esposizione chiara e ben articolata	per risolvere autonomamente problemi legati all'esperienza con istruzioni date e in contesti noti. Riesce a recuperare e organizzare conoscenze nuove e ad utilizzarle.
8	Conoscenze complete; con qualche approfondimento autonomo	Precisa organizzazione del lavoro. Buona capacità di comprensione, di analisi e di applicazione di concetti e procedure in situazioni via via più complesse	Rielabora in modo corretto e completo i contenuti. Fa valutazioni critiche e collegamenti appropriati. Risolve autonomamente problemi legati all'esperienza con istruzioni date e in contesti noti
7	Conoscenze pertinenti ed esaurienti di fatti, principi e processi di studio	Discreta autonomia nella organizzazione del lavoro. Adeguata capacità di comprensione e di analisi. Esposizione chiara e sostanzialmente corretta	Rielabora in modo corretto i contenuti. Riesce a fare valutazione autonome e collegamenti adeguati
6	Conoscenze essenziali di fatti, principi e processi.	Abilità essenziali di comprensione e di analisi. Accettabile applicazione di concetti e procedure. Esposizione semplificata con lessico povero ma appropriato.	Riesce a organizzare i contenuti; le valutazioni e i collegamenti risultano accettabili.
5/4	Conoscenze generali di base approssimative, lacunose e parziali	Notevoli difficoltà nell'organizzazione del lavoro. Scarsa capacità di applicazione di concetti, regole e procedure. Scarsa autonomia di rielaborazione delle conoscenze acquisite. Povertà lessicale e utilizzo di termini ripetitivi e generici	Riesce ad organizzare semplici contenuti, ma le valutazioni e collegamenti risultano impropri

## EDUCAZIONE CIVICA

## RUBRICA DI VALUTAZIONE TRASVERSALE

**Competenze chiave di riferimento: Competenza in materia di cittadinanza; Competenza personale, Competenze sociali e civiche, Capacità di imparare a imparare**

Dimensioni di competenza	Livello avanzato (10-9)	Livello intermedio (8-7)	Livello base (6)	Livello iniziale (5)
Approccio alle tematiche di cittadinanza	Pone domande significative sull'argomento trattato per cercare di capire ciò che non gli è chiaro e per approfondire ciò di cui si sta occupando.	Pone domande sull'argomento trattato per cercare di capire ciò che non gli è chiaro.	Non pone domande sugli aspetti dell'argomento trattato che non ha capito.	È poco interessato all'argomento trattato.
Conoscenza e comprensione e dei valori di cittadinanza	Mostra di conoscere e comprendere l'importanza dei valori di cittadinanza (uguaglianza, solidarietà, pace, democrazia, rispetto, tolleranza...) e sa bene argomentare le sue idee a riguardo.	Mostra di conoscere e comprendere l'importanza dei valori di cittadinanza (uguaglianza, solidarietà, pace, democrazia, rispetto, tolleranza...) ma non sempre sa spiegar bene la importanza di questi valori	Mostra di conoscere alcuni valori di cittadinanza e sa spiegarne in modo semplice l'importanza.	Se guidato riconosce alcuni valori di cittadinanza e ne fornisce una spiegazione non sempre pertinente.



Pensiero critico	Mostra capacità di <i>problem solving</i> ; prende decisioni dopo aver riflettuto, si mostra capace di interpretare le situazioni; riflette su sé stesso; esprime e comprende punti di vista diversi; gestisce le novità.	Mostra capacità di <i>problem solving</i> ; prende decisioni non sempre a seguito di riflessioni; cerca di gestire le novità; esprime il suo punto di vista, talvolta non si impegna nel comprendere quello degli altri.	Individua semplici soluzioni in situazioni note e non sempre pensa alle conseguenze; ha bisogno di conferme per prendere decisioni; affronta le novità con l'aiuto degli altri; esprime non sempre in modo adeguato il suo punto di vista, spesso non accetta il punto di vista degli altri.	Fatica a individuare soluzioni se non è guidato; non riesce a decidere in modo autonomo, incontra difficoltà di fronte alle situazioni nuove; non riflette prima di esprimersi; non accetta il punto di vista degli altri
La relazione con gli altri	Lavora in gruppo in modo costruttivo, si mostra collaborativo; assume il ruolo di tutor verso i compagni più fragili; sa comunicare in modo efficace; è tollerante; sa mediare e negoziare; aiuta gli altri; mostra capacità empatiche	Lavora volentieri in gruppo, sa comunicare in modo abbastanza efficace; non sempre è tollerante; riesce solo in alcune situazioni a mediare e negoziare.	Nel lavoro di gruppo è esecutivo; comunica in modo semplice e non sempre chiaro, è selettivo quando deve relazionarsi.	Nel lavoro di gruppo evita di impegnarsi; interagisce con gli altri solo se è sollecitato; tende a stabilire relazioni conflittuali e polemizza spesso per imporre il proprio punto di vista.
Attività	Svolge in modo completo, corretto e approfondito il lavoro assegnato nei tempi stabiliti.	Svolge in modo completo e corretto la maggior parte del lavoro assegnato nei tempi stabiliti.	Svolge in modo corretto solo le attività più semplici, non sempre rispetta i tempi	È bisognoso di guida quando deve svolgere il lavoro assegnato.
Cittadinanza digitale	Applica le norme comportamentali adeguate all'utilizzo delle tecnologie digitali; analizza, confronta e valuta criticamente l'affidabilità delle fonti di dati e informazioni digitali; conosce i pericoli della Rete	Applica abbastanza bene le norme comportamentali adeguate all'utilizzo delle tecnologie digitali; analizza e valuta abbastanza criticamente l'affidabilità delle fonti di dati e informazioni digitali.	Conosce le norme comportamentali adeguate all'utilizzo delle tecnologie digitali, ma ne sottovaluta l'importanza, non si pone il problema dell'affidabilità delle fonti di dati e informazioni digita	Deve essere controllato nell'utilizzo delle tecnologie digitali.



### **3.8 Attività previste per favorire la Transizione ecologica e culturale**

**RIGENERAZIONE SCUOLA** è il Piano del Ministero dell'Istruzione attuativo degli obiettivi dell'Agenda 2030 dell'ONU pensato per accompagnare le scuole nella transizione ecologica e culturale e nell'attuazione dei percorsi di educazione allo sviluppo sostenibile previsti dall'insegnamento dell'educazione civica. Con l'articolo 10 del D. Lgs 8 novembre 2021 n. 196 il Piano entra a far parte dell'offerta formativa delle istituzioni scolastiche. “. Con questo termine si vuole dare risalto all'aspetto di rinascita, ripartenza della scuola, ma cambiando approccio, passando dal concetto della resilienza a quello della rigenerazione: non più resistere, ma imparare ad esistere in modo nuovo. Come si legge nella pagina web dedicata “mira a rigenerare la funzione educativa della scuola per ricostruire il legame fra le diverse generazioni, per insegnare che lo sviluppo è sostenibile se risponde ai bisogni delle generazioni presenti e non compromette quelle future, per imparare ad abitare il mondo in modo nuovo. La scuola si trasforma in luogo nel quale si azzerano i conflitti tra le generazioni e si impara a crescere in modo sostenibile”.

Gli obiettivi che persegue il Piano sono stati raggruppati in tre ambiti: sociali, ambientali, economici che rientrano perfettamente nell'insegnamento di Educazione Civica i cui nuclei di cittadinanza, sostenibilità e digitale sono presenti nei pilastri attraverso cui si articola il piano. L'azione educativa e formativa della scuola deve trarre un nuovo vigore per la promozione del cambiamento attraverso il Piano di Rigenerazione e i suoi pilastri:

- I Saperi
- I Comportamenti
- Le infrastrutture
- Le opportunità

Il Piano RiGenerazione non è una sovrapposizione di intenti o di educazioni, ma è un piano trasversale che persegue le finalità dell'educazione civica, soprattutto per quanto riguarda la sostenibilità; esso esorta a suscitare forze profonde per imparare ad abitare il mondo in modo nuovo. Per le scuole il Piano offre un'occasione di equità sociale perché diffonde un nuovo modo di vivere e di pensare, che non prevede lo scarto, non solo delle cose, ma anche dei sentimenti, degli affetti e delle relazioni e soprattutto delle persone, specie le più fragili.

E' un Piano di RiGenerazione che indica alle scuole la necessità di prendersi cura delle persone, ma anche delle cose, delle piante, dei luoghi. Il Piano RiGenerazione Scuola mira a rigenerare i saperi, i comportamenti, investendo sui saperi cognitivi, sulla conoscenza approfondita delle tematiche ambientali che affliggono questo particolare momento storico, la cui soluzione richiede di dare nuovo vigore all'azione didattica della scuola e di assumere un altro sguardo sui percorsi formativi; Un Piano che tiene conto della personalità dei soggetti che apprendono, potenziandone sia le competenze cognitive, ma anche quelle affettive e sociali e l'amore ed il rispetto per il proprio pianeta e per il proprio futuro, introducendo modalità didattiche che valorizzino la personalità degli studenti, abbandonando la logica che la conoscenza sia frutto di





meri meccanismi.

La scuola è chiamata ad elaborare nuovi alfabeti per realizzare nuovi comportamenti e stili di vita. Si tratta di dare nuovo impulso all'insegnamento di educazione civica promuovendo lo sviluppo di competenze trasversali a più discipline, relative ai nuclei di cittadinanza e di sostenibilità ed educazione digitale. Per rispondere in modo più pertinente alle richieste della società attuale, complessa, articolata e globalizzata in cui ai bambini, ragazzi, che saranno futuri adulti, vengono richieste una pluralità e trasversalità di conoscenze, abilità e competenze che permetta loro di saper stare al mondo come donne e uomini consapevoli e responsabili. E' perciò che ci siamo prefissi il complesso obiettivo che i nostri alunni siano non spettatori, ma protagonisti attivi, partecipi e costruttori di quel mondo migliore, tanto invocato da più parti nell'attuale contesto storico, che necessita di competenze, buone pratiche, propositività e partecipazione.

Ciò presuppone la necessità che la scuola sviluppi (I Saperi) la capacità di pensiero critico, insieme all'abilità di risoluzione dei problemi, di produrre argomentazioni per partecipare costruttivamente alle attività della comunità, nel rispetto dei valori altrui e delle culture diverse dalla propria secondo un'evoluzione che va dal nazionale e locale, al globale e internazionale.

La proposta didattica ed educativa viene arricchita da iniziative di potenziamento e attività progettuali con l'intento di rendere i giovani cittadini di oggi futuri adulti capaci di interagire efficacemente a livello europeo, formandoli all'interculturalità e all'integrazione e orientandoli al mondo del lavoro e alla loro presenza nella società (I comportamenti)

Per essere cittadini attivi è necessaria la capacità di accedere ai mezzi di comunicazione sia tradizionali sia nuovi, di interpretarli criticamente e di interagire con questi, nonché di comprendere il ruolo e le funzioni dei media nelle società democratiche (Le infrastrutture), superando il modello tradizionale di una scuola trasmissiva, avvalendosi di ambienti di apprendimento innovativi attrezzati con risorse tecnologiche e digitali, capaci di integrare nella didattica l'utilizzo delle tecnologie. Una didattica innovativa che utilizza le tecnologie digitali può garantire un apprendimento personalizzato, autonomo e collaborativo creando un'alternativa efficace al modello tradizionale, integra il mondo reale con quello virtuale e produce un impatto positivo sui risultati di apprendimento.

Una scuola che attua una didattica innovativa con metodologie che rendono lo studente protagonista della sua formazione, favorisce la valorizzazione delle sue attitudini innate. Ciò significa porre lo studente nelle condizioni di conoscere se stesso e di operare scelte consapevoli ed efficaci, sia nell'ambito degli studi, sia nell'ambito delle scelte professionali e del mercato del lavoro, per un inserimento adeguato nella vita sociale. (Le opportunità).

Nei pilastri I Saperi e I Comportamenti è riconducibile tutta l'offerta formativa elaborata dall'Istituto nel senso che tutto il PTOF concorre alla realizzazione del processo di miglioramento messo in atto dalla scuola, derivante dalle priorità del RAV e dalla realizzazione degli obiettivi formativi prioritari ex L. 107 art. 1 comma 7.

Il pilastro le Infrastrutture- nuovi luoghi da abitare- fornisce un chiaro indirizzo per la realizzazione di nuove scuole sostenibili con ambienti didattici rimodulati. Le azioni progettuali che la scuola sta attuando in riferimento al PNSD e al REACT EU sono una grande risorsa per la dotazione di attrezzature basilari per la trasformazione digitale della didattica e dell'organizzazione delle istituzioni scolastiche.



## L'ORGANIZZAZIONE

### 4.1 Organizzazione della scuola

L'Istituto Comprensivo di Mirto-Crosia viene istituzionalizzato per effetto dell'art. 19 della legge del 6 luglio 2011 n. 98 (collegata alla razionalizzazione della spesa relativa all'organizzazione scolastica) dall'anno scolastico 2012/13. Viene costituito dall'aggregazione della scuola dell'infanzia, primaria e secondaria di I grado.

Raggruppare in verticale diversi ordini di scuola ha accelerato la necessità di un dialogo professionale fra docenti molto diversi per formazione iniziale, sensibilità educative, assetti organizzativi e visioni del servizio scolastico. La continuità educativa, attraverso un dialogo ed una vita professionale quotidiana, diventa realtà attraverso l'elaborazione, culturale e professionale di un "servizio scolastico di base", radicato sul territorio e sostenuto educativamente dalle famiglie che ne fruiscono, con passione, idee ed energia costanti

Con l'avvicendamento della Dirigente Scolastica, Prof.ssa Rachele Anna Donnici, l'Istituto ha avviato un processo di apertura alle famiglie ed al territorio all'insegna della flessibilità, della collegialità, della responsabilizzazione condivisa.

Al fine di garantire il rientro a scuola in sicurezza è stata predisposta la seguente scansione oraria e relativo scaglionamento ingresso/uscita per tutto il periodo di emergenza per la pandemia da Covid-19.

#### **ORARIO di FUNZIONAMENTO SCUOLA dell'INFANZIA Tempo Scuola: 40 h settimanali**

<b>PLESSO</b>	<b>ENTRATA</b>	<b>USCITA</b>
<b>VIA DELL'ARTE</b>	<b>8,15</b>	<b>16,15</b>
<b>VIA DEL SOLE</b>	<b>8,15</b>	<b>16,15</b>
<b>SORRENTI (SEDE SAN FRANCESCO)</b>	<b>8,00</b>	<b>16,00</b>

**ORARIO di FUNZIONAMENTO SCUOLA PRIMARIA**  
**Tempo Scuola: 27/30/40 h settimanali****PLESSO VIA DELL'ARTE**

<b>CLASSI A 40 ORE (4 CLASSI- 1^B, 2^B, 3^B,4^B)</b>	
<b>ENTRATA</b>	<b>USCITA</b>
<b>ORE 8:00</b>	<b>16:00</b>

<b>CLASSI A 27 ORE (4 CLASSI- 1^A-1^C-2^A-3^A)</b>	
<b>ENTRATA</b>	<b>USCITA</b>
<b>ORE 8:30</b>	<b>13:00</b>

<b>CLASSI A 30 ORE ( 4 CLASSI- 5^A-5^B- 5^C-4^A)</b>	
<b>ENTRATA</b>	<b>USCITA</b>
<b>ORE 8:30</b>	<b>13:30</b>

**PLESSO VIA DEL SOLE**

<b>CLASSI A 27 ORE (2 CLASSI- 2^B-3^A )</b>	
<b>ENTRATA</b>	<b>USCITA</b>
<b>ORE 8:30</b>	<b>13:00</b>

<b>CLASSI A 30 ORE (1 CLASSE 4^A )</b>	
<b>ENTRATA</b>	<b>USCITA</b>
<b>ORE 8:30</b>	<b>13:30</b>

<b>CLASSE A 40 ORE (2 CLASSE 1^A-2^A- 4^A)</b>	
<b>ENTRATA</b>	<b>USCITA</b>
<b>ORE 8:00</b>	<b>16:00</b>

**PLESSO SORRENTI (SEDE VERDESCA)**

<b>CLASSI A 27 ORE (2 CLASSI 3<sup>A</sup>-3<sup>B</sup>)</b>	
<b>ENTRATA</b>	<b>USCITA</b>
<b>ORE 8:00</b>	<b>12:30</b>

<b>CLASSI A 30 ORE (2 CLASSI- 4<sup>A</sup>-4<sup>B</sup>)</b>	
<b>ENTRATA</b>	<b>USCITA</b>
<b>ORE 8:30</b>	<b>13:30</b>

**PLESSO SORRENTI (SEDE CHIOCCIOLA)**

<b>CLASSE A 40 ORE (1 CLASSE 5<sup>A</sup>)</b>	
<b>ENTRATA</b>	<b>USCITA</b>
<b>ORE 8:00</b>	<b>16:00</b>

<b>CLASSI A 27 ORE (2 CLASSI- 1<sup>A</sup>-2<sup>A</sup>)</b>	
<b>ENTRATA</b>	<b>USCITA</b>
<b>ORE 8:30</b>	<b>13:00</b>

**ORARIO di FUNZIONAMENTO SECONDARIA di I grado**

<b>CLASSI A TEMPO PROLUNGATO 1A - 2A - 3A - 3C</b>	<b>ENTRATA</b>	<b>USCITA</b>
<b>LUNEDI</b>	<b>8:00</b>	<b>14:00</b>
<b>MARTEDI</b>	<b>8:00</b>	<b>16:00</b>
<b>MERCOLEDI</b>	<b>8:00</b>	<b>13:00</b>
<b>GIOVEDI</b>	<b>8:00</b>	<b>14:00</b>
<b>VENERDI</b>	<b>8:00</b>	<b>16:00</b>
<b>SABATO</b>	<b>8:00</b>	<b>13:00</b>



<b>CLASSI A TEMPO NORMALE 1B - 2B - 3B - 1C - 2 C</b>	<b>ENTRATA</b>	<b>USCITA</b>
<b>DA LUNEDI A SABATO</b>	<b>8:05</b>	<b>13:05</b>

<b>CLASSI A TEMPO NORMALE 1D-2D - 3D - 1E- 2E - 3E</b>	<b>ENTRATA</b>	<b>USCITA</b>
<b>LUNEDI</b>	<b>8:10</b>	<b>13:10</b>
<b>MARTEDI</b>	<b>8:10</b>	<b>13:10</b>
<b>MERCOLEDI</b>	<b>8:10</b>	<b>13:10</b>
<b>GIOVEDI</b>	<b>8:10</b>	<b>13:10</b>
<b>VENERDI</b>	<b>8:00</b>	<b>13:10</b>
<b>SABATO</b>	<b>8:00</b>	<b>13:10</b>

**ORARIO LEZIONI STRUMENTO MUSICALE a.s. 2022/2023**

<b>CLASSE DI FAGOTTO</b>		<b>CLASSE DI CHITARRA</b>	
<b>LUNEDÌ</b>	<b>13.10-17.10</b>	<b>LUNEDÌ</b>	<b>13.10-17.10</b>
<b>MARTEDI</b>	<b>13.10-17.10</b>	<b>MARTEDÌ</b>	<b>13.10-17.10</b>
<b>MERCOLEDÌ</b>	<b>13.10-17.10</b>	<b>MERCOLEDÌ</b>	<b>13.10-17.10</b>
<b>GIOVEDÌ</b>	<b>13.10-16.10</b>	<b>GIOVEDÌ</b>	<b>13.10-16.10</b>
<b>VENERDÌ</b>	<b>13.10-16.10</b>	<b>VENERDÌ</b>	<b>13.10-16.10</b>

<b>CLASSE DI PIANOFORTE</b>		<b>CLASSE DI FISARMONICA</b>	
<b>LUNEDÌ</b>	<b>13.10-17.10</b>	<b>LUNEDÌ</b>	<b>13.10-17.10</b>
<b>MARTEDI</b>	<b>13.10-17.10</b>	<b>MARTEDI</b>	<b>13.10-17.10</b>
<b>MERCOLEDÌ</b>	<b>13.10-17.10</b>	<b>MERCOLEDÌ</b>	<b>13.10-17.10</b>
<b>GIOVEDÌ</b>	<b>13.10-16.10</b>	<b>GIOVEDÌ</b>	<b>13.10-16.10</b>
<b>VENERDÌ</b>	<b>13.10-16.10</b>	<b>VENERDÌ</b>	<b>13.10-16.10</b>



### 4.2 Organizzazione della didattica

Nell'organizzazione didattica, i docenti, cercando di ricondurre ad un disegno coerente ed unitario tutti gli interventi di natura culturale, organizzativa, didattica e gestionale, si sono posti delle finalità dettate ed incastonate nel contesto socio-culturale in cui si opera, ciò trova la sua motivazione nella necessità che ogni comunità avverte di recuperare la propria identità, attraverso lo studio e la conoscenza delle proprie radici e tradizioni. Di conseguenza, l'obiettivo che ci si propone è quello di conservare e, là dove è necessario, recuperare l'identità culturale nella e della nostra comunità.

L'impianto organizzativo-didattico si basa sul riconoscimento della valenza formativa della *didattica laboratoriale* (anche tramite DID) che implica la trasversalità degli obiettivi e dei contenuti, l'integrazione tra le finalità, i saperi e le metodologie e la grande importanza attribuita alla continuità tra i vari segmenti della scuola che costituiscono ***un unico itinerario formativo finalizzato alla maturazione delle competenze necessarie per pensare, riflettere, interagire con gli altri ed il mondo culturale, sociale ed economico.*** In quest'ottica, l'esigenza di ampliamento/riqualificazione della proposta didattica tende a considerare lo studio del territorio, nei suoi diversi aspetti, luogo privilegiato per dare significato concreto alle discipline, nel vivo intreccio delle loro relazioni. I saperi si fondono in modo unitario, pur avvalendosi di tecniche e metodi tipicamente disciplinari, cercando di garantire da una parte l'inclusione sia degli alunni stranieri che dei portatori di disabilità o disagio, e dall'altra la valorizzazione del merito scolastico e di attività altamente significative in modo da sviluppare il senso di appartenenza.

Il curriculum verticale costituisce il percorso formativo che la scuola offre ai propri alunni; è determinato dalla ricerca e della riflessione condotta negli ultimi anni dai docenti, al fine di adeguare la proposta formativa alle nuove istanze culturali, ai bisogni emergenti dal contesto territoriale e alla necessità di creare continuità educativa tra la scuola dell'Infanzia, Primaria e Secondaria di I grado.

Attraverso il curriculum, dato dall'insieme di saperi ed attività proposte agli alunni e dalle condizioni di esercizio che l'Istituto crea al proprio interno, la scuola persegue le sue finalità educativo – didattiche, nel pieno rispetto della libertà d'insegnamento e in ottemperanza delle priorità stabilite dal Piano di Miglioramento.

In sostanza tale pianificazione vuole essere solo uno sfondo entro il quale Dirigente, docenti, alunni, famiglie e in genere tutte le agenzie educative del territorio, con i loro progetti, si possano inserire in piena libertà, responsabilità e condivisione.







### 4.3 Organigramma-funzionigramma





# ORGANIGRAMMA-FUNZIONIGRAMMA

## I.C. CROSIA MIRTO A.S. 2022-2023

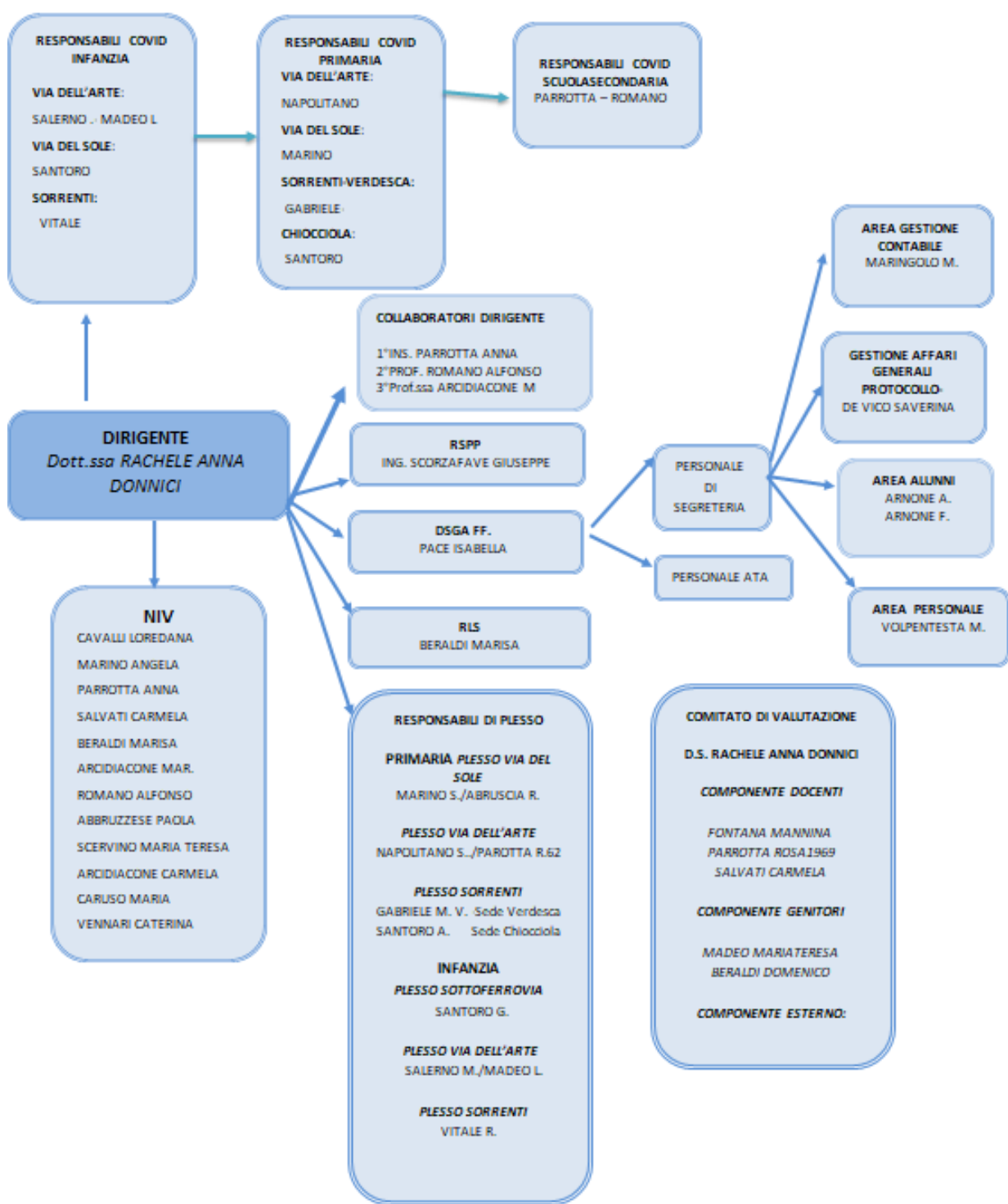

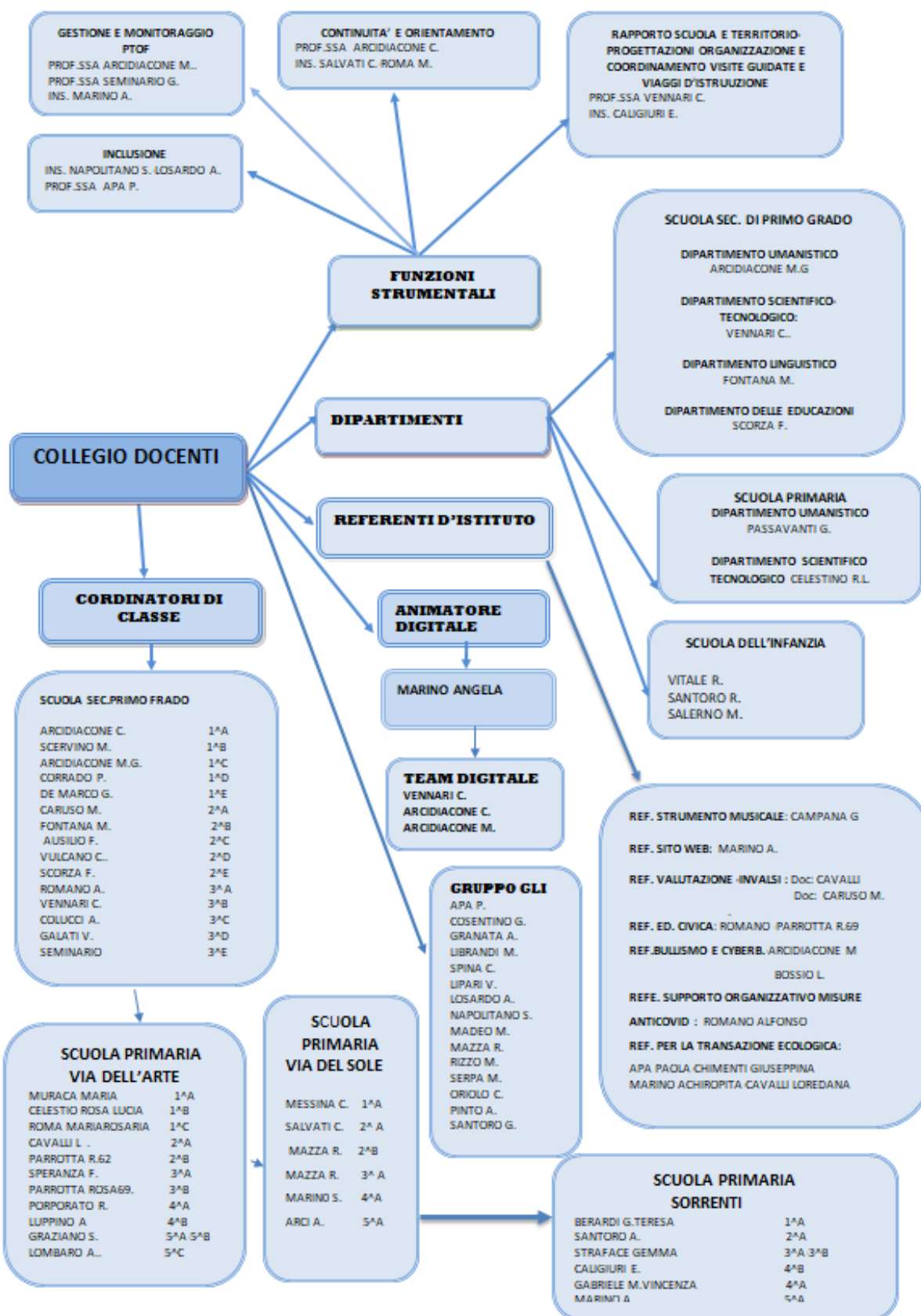

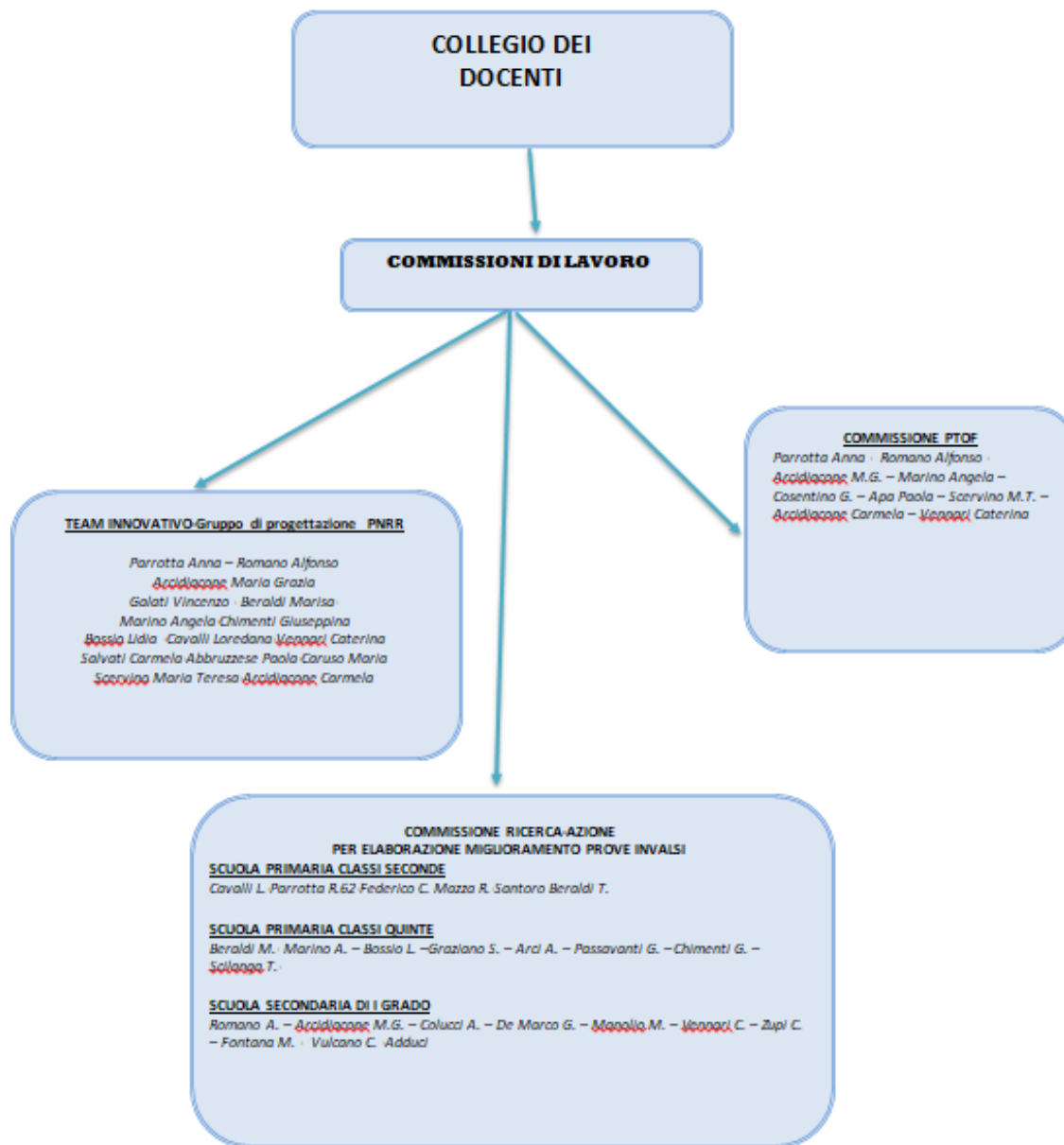



<b>PERSONALE DOCENTE</b>	
<b>FUNZIONI E NOMINATIVI</b>	<b>COMPITI</b>
<b>DIRIGENTE SCOLASTICO</b> <i>Dott.ssa Rachele Anna Donnici</i>	<ul style="list-style-type: none"><li>+ Dirige legalmente l'istituto I.C. Crosia-Mirto</li><li>+ Instaura e mantiene le relazioni con Enti Pubblici e Privati a vari livelli territoriali</li><li>+ Coordina e pianifica insieme ai Collaboratori ed alle Funzioni Strumentali le attività dei gruppi di lavoro.</li><li>+ E' responsabile della procedura gestione delle risorse umane.</li><li>+ E' responsabile della procedura formazione del personale</li><li>+ Predisporre la diffusione, la conoscenza e la applicazione dei Regolamenti di Istituto e del PTOF</li><li>+ Attiva e coordina le risorse umane dell'Istituto per conseguire gli obiettivi di qualità e di efficienza</li><li>+ Controlla e vaglia la documentazione da presentare all'esterno.</li><li>+ E' titolare delle relazioni sindacali</li><li>+ Adotta provvedimenti di gestione delle risorse e del personale.</li><li>+ E' Referente COVID</li></ul>
<b>DIRETTORE SERVIZI GENERALI AMMINISTRATIVO F.F.</b> <i>Dott.ssa Isabella Pace</i>	<ul style="list-style-type: none"><li>+ Utilizzo Piattaforma SIDI Bilancio e tutto ciò che ne è connesso;</li><li>+ Rilevazioni statistiche inerenti all'area contabile - amministrativa;</li><li>+ Richiesta e Monitoraggio CIG con registrazione al SIDI</li><li>+ ANAC produzione files XML L. 190;</li><li>+ Gestione ENTRATEL elaborazione ricevute F24, 770, IRAP;</li><li>+ Gestione ricevute BPER TESORERIA SCUOLA;</li><li>+ Gestione ricevute BPER/SIDI e allineamento contabile;</li><li>+ Utilizzo Piattaforma Certificazione Crediti e tutto ciò che ne è connesso</li><li>+ Formulazione richieste di preventivi prospetti comparativi ordini d'acquisto;</li><li>+ Gestione gare d'appalto PON FSE - FESR;</li><li>+ Gestione rapporti informativi badge marcatempo in collaborazione con l'ufficio personale;</li><li>+ Gestione Piattaforma POR – PON e altro.</li><li>+ Controllo e verifica annuale per la trasmissione del conguaglio fiscale su compensi fuori sistema SICOGE</li><li>+ Gestione del Patrimonio;</li><li>+ Aggiornamento e implementazione software</li></ul>





<p><b>1° COLLABORATORE DEL D.S</b> <i>Ins. Parrotta Anna</i></p>	<ul style="list-style-type: none"><li>✚ Sostituisce il Dirigente Scolastico in caso di assenza temporanea docente con funzioni vicarie assumendone i compiti</li><li>✚ Coordina le attività del PTOF</li><li>✚ Cura il raccordo con l'ufficio dirigenziale e di segreteria.</li><li>✚ E' responsabile delle comunicazioni scuola famiglia dell'IC Crosia Mirto</li><li>✚ Sovraintende allo smistamento delle comunicazioni.</li><li>✚ E' responsabile della diffusione dei diversi progetti.</li><li>✚ Coordina le attività proposte dagli Enti Esterni.</li><li>✚ Collabora con il DS per la predisposizione del Collegio dei Docenti e ne cura il verbale.</li><li>✚ E' di supporto per la promozione di attività di inclusione degli alunni diversamente abili.</li><li>✚ Collabora con il DS per la definizione degli organici del personale docente.</li><li>✚ E' responsabile COVID per la Scuola Secondaria di Primo Grado</li></ul>
<p><b>2° COLLABORATORE DEL DS</b> <i>Prof. Romano Alfonso</i></p>	<ul style="list-style-type: none"><li>✚ Sostituisce il Dirigente Scolastico in caso di assenza del docente con funzioni vicarie assumendone i compiti</li><li>✚ Collabora per la formazione delle classi, per organici e cattedre docenti comprese quelle di sostegno.</li><li>✚ Predisporre l'ordine del giorno dei Consigli di Classe</li><li>✚ Coordina gli scrutini e l'Esame di Stato.</li><li>✚ Predisporre le comunicazioni scuola famiglia</li><li>✚ E' responsabile COVID per la Scuola Secondaria di Primo Grado.</li><li>✚ E' referente per l'Educazione Civica</li></ul>
<p><b>3° COLLABORATORE DEL DS</b> <i>Prof.ssa Arcidiacone Maria Grazia</i></p>	<ul style="list-style-type: none"><li>✚ Coordina l'attività didattica relativamente alla scuola secondaria di I grado;</li><li>✚ Coordina l'attività di classe e affronta problematiche disciplinari degli alunni</li><li>✚ Coordina gli interventi di verifica e valutazione degli apprendimenti nell'ambito degli interventi attivati nello svolgimento del Piano;</li><li>✚ Costituisce un punto di raccordo tra la scuola e gli interventi di valutazione e monitoraggio;</li><li>✚ Cura le comunicazioni con gli INVALSI e aggiorna i docenti su tutte le informazioni relative al SNV;</li><li>✚ Coadiuvare il D.S nell'organizzazione delle prove INVALSI</li></ul>



<b>R.S.P.P.</b> <i>Ing. Scorzafave Giuseppe</i>	<ul style="list-style-type: none"><li>✚ Individua i fattori di rischio</li><li>✚ Predisporre le misure preventive e protettive</li><li>✚ Individua la necessità di dispositivi di protezione</li><li>✚ Elabora le procedure di sicurezza</li><li>✚ Programma la formazione e l'informazione</li><li>✚ Partecipa alle riunioni periodiche</li><li>✚ Informazione sui rischi per la salute e sulle procedure per la gestione dell'emergenza</li><li>✚ Predisporre/ aggiorna DVR</li></ul>
<b>R.L.S</b> <i>Beraldi Marisa</i>	<ul style="list-style-type: none"><li>✚ Rappresenta i lavoratori per quanto riguarda gli aspetti della salute e della sicurezza sui luoghi di lavoro.</li><li>✚ Partecipa alle riunioni periodiche di prevenzione e protezione.</li><li>✚ Deve essere formato per acquisire consapevolezza sui rischi presenti nel luogo di lavoro e sulle principali tecniche di prevenzione e controllo dei rischi stessi</li><li>✚ Elabora proposte per l'attivazione di particolari misure di prevenzione.</li></ul>
<b>COMITATO VALUTAZIONE DOCENTI</b> Art.1 comma 129 L. 107/2015 <b>COMPONENTI:</b> <i>D.S.</i> <b>3 DOCENTI</b> <b>2 RAPPRESENTANTI GENITORI</b> <b>1 COMPONENTE ESTERNO</b> <b>INDIVIDUATO DALL'USR</b>	<ul style="list-style-type: none"><li>✚ Individua i criteri per la valorizzazione dei docenti i quali dovranno essere desunti sulla base di quanto indicato nelle lettere a, b, c dell'art. 1 C.129 della L.107/2015.</li><li>✚ Esprime il proprio parere sul superamento del periodo di formazione e di prova per il personale docente ed educativo</li><li>✚ Valuta il servizio di cui all'art.448 (Valutazione del servizio del personale docente) su richiesta dell'interessato, previa relazione del Dirigente Scolastico, ed esercita le competenze per la riabilitazione del personale docente, di cui all'art. 501 (Riabilitazione) per queste due fattispecie il Comitato opera con la presenza dei genitori, salvo che la valutazione del docente riguardi un membro del comitato che verrà sostituito dal Consiglio di Istituto</li></ul>
<b>REFERENTE COVID</b> <i>D.S. Rachele Anna Donnici</i> <b>Responsabili Covid di Plesso</b> <b>INFANZIA</b> <i>VIA DELL'ARTE: Salerno M R o s a r i a</i> <i>SOTTOFERROVIA: Santoro Giovanna</i> <i>SORRENTI: Vitale Rosalba</i>	<ul style="list-style-type: none"><li>✚ Sensibilizzare, informare e organizzare il personale verificando il rispetto del regolamento in materia di prevenzione e contenimento del COVID - 19;</li><li>✚ indicare eventuali alunni/operatori scolastici con fragilità.</li></ul>



<b>SCUOLA PRIMARIA</b> <b>VIA DELL'ARTE:</b> <i>Napolitano Stefania</i> <b>VIA DEL SOLE:</b> <i>MARINO Sandra</i> <b>SORRENTI :</b> <i>GABRIELE M.Vincenza-Santoro Antonietta</i> <b>SCUOLA SECONDARIA DI I GRADO</b> <i>Romano Alfonso</i> <i>Parrotta Anna</i>	<ul style="list-style-type: none"><li>✚ I referenti daranno supporto al Dirigente all'interno della Commissione Sicurezza con la finalità di monitorare l'applicazione di tutte le misure e iniziative per il contrasto della diffusione del COVID-19 del protocollo d'intesa per garantire l'avvio dell'anno scolastico nel rispetto delle regole di sicurezza per il contenimento della diffusione di Covid 19</li></ul>
<b>NIV</b> <b>DIRIGENTE SCOLASTICO</b> <i>Dott.ssa Rachele Anna Donnici</i> <b>DOCENTI:</b> <i>Cavalli L., Marino A., Parrotta A., Romano A., Salvati C., Beraldi M., Arcidiacone M. G., Abruzzese P., Scervino M., Arcidiacone C., Caruso M., Vennari C.</i>	<ul style="list-style-type: none"><li>✚ Segue le tappe e adempiere agli obblighi istituzionali del SNV;</li><li>✚ Mette in atto le azioni per realizzare l'Autovalutazione dell'Istituto;</li><li>✚ Predisporre il PDM e darne attuazione</li><li>✚ Verifica, monitora e tabula l'attuazione delle azioni del PDM e i dati per adeguare il PDM.</li></ul>
<b>FUNZIONE STRUMENTALE</b> <b>AREA N° 1 GESTIONE E MONITORAGGIO PTOF</b> <i>Prof.sse Arcidiacone Maria G., Marino Angela, Seminario Graziella</i>	<ul style="list-style-type: none"><li>✚ Verifica la congruenza delle attività progettate con il P.O.F. ed il PTOF.</li><li>✚ Modifica, integra il P.O.F. ed esegue la stesura in raccordo con il DS ed i suoi collaboratori.</li><li>✚ Coordina il gruppo di lavoro per l'elaborazione del PTOF.</li><li>✚ Coordina, promuove e monitora le attività curricolari ed extracurricolari;</li><li>✚ Gestisce, aggiorna e valuta le attività del piano.</li><li>✚ Predisporre, cura, raccoglie e classifica la documentazione didattica dell'autovalutazione d'Istituto/proposte di miglioramento;</li><li>✚ Legge i dati emersi dal monitoraggio per l'autovalutazione e li compara con gli esiti degli anni precedenti;</li><li>✚ Cura, custodisce e trasmette i dati relativi alla valutazione del sistema INVALSI. Confronto risultati/standard di riferimento, piano di miglioramento</li><li>✚ Monitora periodicamente il PTOF;</li><li>✚ Aggiorna il PTOF, il Regolamento d'Istituto</li></ul>
<b>FUNZIONE STRUMENTALE</b> <b>AREA N° 2 CONTINUITA' E ORIENTAMENTO</b> <i>Prof.sse Arcidiacone C., Salvati Carmela, Roma Maria Rosaria</i>	<ul style="list-style-type: none"><li>✚ Predisporre il Progetto Continuità;</li><li>✚ Predisporre e monitora il curricolo verticale d'Istituto, anche sulla base del lavoro delle Commissioni RAV e PTOF istituite ad inizio anno.</li><li>✚ Attua le misure di accompagnamento alle Indicazioni Nazionali previste dalla C.M. n. 22 del 26 agosto.</li></ul>



	<ul style="list-style-type: none"><li>✚ Predisporre le prove in uscita e in ingresso nei tre ordini di scuola;</li><li>✚ Coordina la Commissione continuità nei vari ordini di scuola.</li><li>✚ Coordina le attività di accoglienza in ogni ordine di scuola;</li><li>✚ Organizza attività di continuità tra gli ordini di scuola;</li><li>✚ Coordina gli incontri tra insegnanti dei tre ordini di scuola per il passaggio di informazioni sugli alunni;</li><li>✚ Tiene i rapporti con le scuole secondarie di II grado del territorio e con i loro referenti per l'orientamento;</li><li>✚ Organizza la mattinata di stage degli alunni di terza negli Istituti Superiori.</li><li>✚ Organizza le serate informative per i genitori.</li><li>✚ Progetta e coordina le attività e le iniziative finalizzate all'orientamento didattico in collaborazione con le scuole secondarie di II grado;</li><li>✚ Comunicai le informazioni sugli open days;</li><li>✚ Predisporre il materiale di supporto e informativo per alunni e le famiglie in collaborazione con il responsabile del sito;</li><li>✚ Elabora una mappatura degli esiti scolastici degli studenti nel passaggio alla Scuola Secondaria di II Grado;</li><li>✚ Monitora-Raccoglie dati degli studenti nei vari momenti valutativi nella scuola frequentata ;</li><li>✚ Monitora e valuta il lavoro svolto in itinere e finale.</li><li>✚ Diffonde ii materiale informativo</li><li>✚ Convoca, previo accordi con il Dirigente, la commissione di lavoro sulla base - dei bisogni e nel rispetto del limite di ore assegnate dalla contrattazione d'Istituto</li></ul>
<p><b>FUNZIONE STRUMENTALE AREA N°3 INCLUSIONE – PREVENZIONE E TUTELA DEL DISAGIO, INTERVENTI A FAVORE DEGLI UTENTI</b> <i>Prof.sse Apa Paola, Napolitano Stefania, Prof. Losardo Angelo</i></p>	<ul style="list-style-type: none"><li>✚ Collaborazione con i docenti tutti e raccordo continuo con le altre funzioni Strumentali;</li><li>✚ Coordina la commissione preposta per le attività di integrazione;</li><li>✚ Promuove e diffonde la cultura dell'integrazione;</li><li>✚ Coordina e acquista sussidi audiovisivi, testi, software.</li><li>✚ Cura i rapporti con Enti ed Istituzioni interessati all'integrazione scolastica.</li><li>✚ Coordina il "Gruppo Lavoro per l'Inclusione";</li><li>✚ Cura la documentazione e gli atti (diagnosi funzionale, PDF, PEI);</li></ul>



	<ul style="list-style-type: none"><li>+ Supporta e coordina i docenti nella compilazione dei Piani Didattici Personalizzati;</li><li>+ Elabora il Piano Inclusione in collaborazione con il GLI;</li><li>+ Promuove e coordina le attività per il disagio e la dispersione scolastica;</li><li>+ Favorisce la comunicazione e relazione interna ed esterna, con particolare riferimento a: Rapporto Scuola-Famiglia-Asl / Rapporto tra i Plessi dell'Istituto;</li><li>+ Assume la funzione di "supporto" per gli insegnanti a tempo determinato;</li><li>+ Favorisce a livello d'Istituto l'attività del Gruppo di studio e di lavoro (art.5 comma 2, L.104/92) e dei Gruppi tecnici (art. 12, comma 5,6 L. 104/92);</li><li>+ Promuove gli incontri di coordinamento e di supporto reciproco per gli insegnanti Sostegno.</li><li>+ Opera in collaborazione con gli operatori scolastici, socio-psico-sanitari, forze dell'ordine ed Enti locali, al fine di rilevare e risolvere situazioni di bullismo, disagio, maltrattamenti e abusi su minori.</li><li>+ Informare i colleghi sulle procedure da adottare per la rilevazione e la segnalazione di sospetti casi di maltrattamento e abuso.</li><li>+ Contatta gli operatori della ASL per risolvere eventuali problematiche.</li><li>+ Promuove la raccolta delle buone pratiche.</li><li>+ Promuove l'individuazione delle priorità in ordine alla formazione.</li><li>+ Contribuisce all'attuazione del progetto del C.T.S. a favore degli alunni con bisogni educativi speciali.</li><li>+ Partecipa agli incontri di rete (C.T.S)</li></ul>
<p><b>FUNZIONE STRUMENTALE</b> <b>AREA N°4</b> <b><i>Rapporto scuola e Territorio –</i></b> <b><i>PROGETTAZIONI</i></b> <b><i>Organizzazione e</i></b> <b><i>coordinamento visite guidate e</i></b> <b><i>viaggi di istruzione</i></b> <i>Prof.sse Vennari Caterina,</i> <i>Caligiuri Elena</i></p>	<ul style="list-style-type: none"><li>+ Collabora con i docenti e si raccorda con le altre funzioni Strumentali;</li><li>+ Promuove e coordina le attività extracurricolari e sportive in collaborazione con la funzione strumentale Area 1.</li><li>+ Coordina e organizza le visite guidate e i viaggi d'istruzione;</li><li>+ Coordina e organizza attività e iniziative di solidarietà e beneficenza;</li><li>+ Coordina progetti e concorsi da realizzare nell'Istituto in collaborazione con i responsabili dei diversi plessi/ordini di scuola e con la funzione strumentale area 1;</li></ul>





	<ul style="list-style-type: none"><li>✚ Cura e organizza giornate particolari: giorno della memoria, dell'infanzia anche rivolte ai genitori;</li><li>✚ Realizza eventi culturali in collaborazione con altri istituzioni.</li><li>✚ Informa i Consigli di Classe, Interclasse, intersezione sulle opportunità formative, educative ,culturali, artistiche, associative, dello spettacolo, della stampa ecc.. offerte dal territorio e utilizzabili didatticamente;</li><li>✚ Cura i rapporti esterni con le diverse istituzioni territoriali</li><li>✚ Individua iniziative rilevanti da segnalare al D.S. e alle F.S. 1 e 3 per la pubblicizzazione;</li><li>✚ Realizza di progetti formativi d'intesa con Enti ed Istituzioni esterni alla scuola;</li><li>✚ Organizza manifestazioni ed eventi d'Istituto o con altri Enti;</li></ul>
<b>GRUPPO GLI DOCENTI:</b> <i>Apa P., Cosentino G., Granata A., Librandi M., Spina C.- Lipari V., Losardo A., Napolitano S., Madeo M., Mazza R., Rizzo M., Serpa M., Oriolo C., Pinto A., Santoro G.</i>	<ul style="list-style-type: none"><li>✚ Individua bisogni e problemi relativi al proprio settore;</li><li>✚ Analizza strategie per affrontare/risolvere le problematiche emerse;</li><li>✚ Predisporre materiale;</li><li>✚ Presenta al Collegio proposte. Ciascun referente/ è responsabile in sede collegiale;</li><li>✚ Illustra all'assemblea il lavoro svolto o da svolgere , in fase di progettazione in primis e successivamente di verifica.</li></ul>
<b>RESPONSABILE DI PLESSO</b>  <b>Scuola dell'Infanzia:</b> <b>Plesso Sorrenti</b> <i>Vitale Rosalba</i> <b>Plesso Via dell'Arte</b> <i>Salerno M. Rosaria-</i> <i>Vice-responsabile Madeo Lucrezia</i> <b>Plesso Sottoferrovia</b> <i>Santoro Giovanna</i>  <b>Scuola Primaria</b> <b>Plesso Via dell'Arte</b> <i>Napolitano S.</i> <i>Vice-responsabile Parrotta R.62</i> <b>Plesso Via del Sole</b> <i>Marino Sandra</i> <i>Vice-responsabile: Abruscia Rosaria</i> <b>Plesso Sorrenti</b> <i>Gabriele M. Vincenza</i>	<ul style="list-style-type: none"><li>✚ Controlla, raccoglie e invia gli orari settimanali di lavoro .</li><li>✚ Coordina le riunioni di plesso ed invio dei relativi verbali.</li><li>✚ Accerta il rispetto dei diversi obblighi di servizio sia da parte del personale docente che da parte del personale collaboratore scolastico.</li><li>✚ Accerta il rispetto delle norme fissate nel Regolamento di Istituto da parte delle diverse componenti della scuola in occasione di ricevimenti, assemblee e riunioni di OO.CC.;</li><li>✚ Organizza i diversi servizi all'interno del plesso sulla base delle direttive generali impartite dal Dirigente Scolastico: uso di laboratori e spazi comuni, uso delle attrezzature nonché del materiale didattico e scientifico in dotazione, servizio di fotocopiatura, organizzazione del servizio di vigilanza sulle classi in caso di assenza dell'insegnante di classe;</li><li>✚ Coordina e controlla circa le modalità con le quali sono svolte determinate attività di cura per gli alunni, nel rispetto dei criteri indicati nel Regolamento di</li></ul>





<p><i>Vice-responsabile Santoro A.</i></p>	<p>Istituto: ingresso e accoglienza, uscita, ricreazione, uso (dei servizi igienici e degli spazi comuni, ritardi e ingressi posticipati, uscite anticipate da scuola, refezione scolastica).</p> <ul style="list-style-type: none"><li>+ Segnala problematiche connesse con la fornitura di servizi da parte di personale esterno: servizio di assistenza alla persona, servizio di mensa, trasporti;</li><li>+ Organizza la ricezione e della circolazione di circolari e comunicazioni interne, nonché della loro raccolta e conservazione;</li><li>+ Mantiene i rapporti e comunicazioni con la Segreteria e la Direzione in ordine a problematiche di tipo generale relative al plesso di servizio, anche mediante l'uso delle tecnologie esistenti (telefono, posta elettronica);</li><li>+ Coordina le squadre dei lavoratori incaricati di attuare le misure di prevenzione incendi e pronto soccorso del rispettivo plesso.</li><li>+ Inoltra i rapporti e le comunicazioni scritte in materia di salute e sicurezza e segnalazione di problematiche in materia. Segnala per iscritto la revisione e ricarica dei dispositivi di protezione antincendio e dei presidi sanitari in collaborazione con le figure sensibili;</li><li>+ Eventuale rappresentanza esterna della scuola su specifico incarico del Dirigente</li></ul>
<p><b>COORDINATORI DI CLASSE</b></p> <p><b>Sc. secondaria di 1° grado</b></p> <p>1^A Arcidiacone Carmela 1^B Scervino Maria Teresa 1^C Arcidiacone Maria Grazia 1^D Corrado Patrizia 1^E De Marco Giulia 2^A Caruso Maria 2^B Fontana Mannina 2^C Ausilio Franco 2^D Vulcano Carmela 2^E Scorza Francesco 3^A Romano Alfonso 3^B Vennari Caterina 3^C Colucci Angelica 3^D Galati Vincenzo 3^E Seminario Graziella</p> <p><b>Primaria VIA DELL'ARTE</b></p> <p>1^ A Muraca Maria</p>	<ul style="list-style-type: none"><li>+ Presiede il Consiglio di classe in assenza del DS.</li><li>+ Informa i colleghi sulle circolari interne, sulle Circ. Min. e sui comunicati di interesse collettivo per i docenti.</li><li>+ Presiede gli incontri con le famiglie e, nella fase collegiale, illustra l'andamento didattico e comportamentale della classe.</li><li>+ Presiede le riunioni annuali del C.d.C. di insediamento dei nuovi rappresentanti dei genitori e per l'analisi delle proposte di adozione dei libri di testo;</li><li>+ Convoca a nome del C.d.C., i genitori per un colloquio individuale riportando ad essi le valutazioni dei docenti, in presenza di alunni con carenze di profitto.</li><li>+ Opera in costante rapporto con le famiglie e con i servizi del territorio per svolgere funzioni di orientamento e tutoring degli allievi in difficoltà.</li><li>+ Coordina la predisposizione di comunicazioni del C.d.c.. alle famiglie controllandone la completezza e correttezza.</li><li>+ E' il referente degli studenti per qualsiasi questione o</li></ul>



<p>1^B Celestino Rosa Lucia 1^C Roma Maria Rosaria 2^A Cavalli Loredana 2^B Parrotta Rosa 62 3^A Speranza Filomena 3^B Parrotta Rosa 69 4^ A Porporato Rosaria 4^B Luppino Anna 5^A-5^B Graziano Serafina 5^C Lombardo Anna Maria</p> <p><b>Primaria VIA DEL SOLE</b> 1^A Messina Carmela 2^A Salvati Carmela 2^B-3^A Mazza Rosalinda 4^A Marino Sandra 5^A Arci Anna</p> <p><b>Primaria SORRENTI</b> 1^A Berardi Teresa 2^A Santoro Antonietta 3^A-3^B Straface Gemma 4^A Gabriele Maria Vincenza 4^B Caligiuri Elena 5^A Marino Achiropita</p>	<p>problematica che possa insorgere tra gli stessi studenti, con i docenti della classe o con gli altri membri della comunità educativa</p> <p>✚ Coordina i lavori annuali relativi all'Esame di Stato, con particolare attenzione alla prova INVALSI.</p>
<p><b>REFERENTI COMMISSIONI E GRUPPI DI PROGETTO</b></p>	<p>✚ I docenti referenti e coordinatori svolgono i compiti di seguito elencati:</p> <ul style="list-style-type: none"><li>✚ Coordinano la commissione e/o il progetto</li><li>✚ Coordinano progettazione, realizzazione, valutazione e documentazione degli ambiti per i quali sono stati nominati</li><li>✚ Promuovono le iniziative collegate</li><li>✚ Gestiscono la documentazione</li><li>✚ Redigono i verbali delle riunioni</li><li>✚ Sono delegati a rappresentare l'istituto per iniziative collegate al progetto/o alla commissione</li></ul>
<p><b>COMMISSIONI DI LAVORO</b></p>	<p>✚ Le commissioni di lavoro sono articolazioni del CDD costituiti da docenti di tutte le scuole dell'Istituto allo scopo di attuare in chiave progettuale ed operativa le linee programmatiche del Collegio dei Docenti. Vengono di norma costituiti sulla base della disponibilità individuale, previa delibera del "Collegio unitario" in prima seduta. Le Commissioni di lavoro si riuniscono per auto-convocazione o su convocazione del Dirigente Scolastico e di ogni seduta viene redatto il verbale delle operazioni.</p>



	<p>Le commissioni sono costituite da docenti di scuola dell'infanzia, primaria e secondaria; sono coordinate dalla "Funzione strumentale" di riferimento e si occupano di particolari aspetti correlati al P.T.O.F. Ad esse viene affidato un incarico specifico da assolvere.</p> <p>Compiti specifici:</p> <ul style="list-style-type: none"><li>✚ Individuare bisogni e problemi relativi al proprio settore;</li><li>✚ Analizzare strategie per affrontare/risolvere le problematiche emerse;</li><li>✚ Predisporre materiale;</li><li>✚ Presentare al Collegio proposte. Ciascun referente/ è responsabile in sede collegiale; illustra all'assemblea il lavoro svolto o da svolgere , in fase di progettazione in primis e successivamente di verifica</li></ul>
<p><b>TEAM PER L'INNOVAZIONE - GRUPPO DI PROGETTO (PNRR)</b></p> <p><i>Parrotta Anna - Romano Alfonso - Arcidiacone Maria Grazia - Galati Vincenzo - Beraldi Marisa - Marino Angela - Bossio Lidia - Chimenti Giuseppina - Caruso Maria - Cavalli Loredana - Vennari Caterina - Salvati Carmela - Abbruzzese Paola - Scervino Maria Teresa - Arcidiacone Carmela</i></p>	<ul style="list-style-type: none"><li>✚ Progettazione della trasformazione delle aule esistenti in ambienti innovativi :<ul style="list-style-type: none"><li>• disegno (design) degli ambienti di apprendimento fisici e virtuali;</li><li>• progettazione didattica basata su pedagogie innovative adeguate ai nuovi ambienti e l'aggiornamento degli strumenti di pianificazione;</li><li>• previsione delle misure di accompagnamento per l'utilizzo efficace dei nuovi spazi didattici.</li></ul></li><li>✚ Individua gli ambiti tecnologici sui quali disegnare, secondo una prospettiva multidimensionale, i laboratori, anche utilizzando gli spazi esistenti, ma rifunzionalizzandoli sulla base dei nuovi arredi e attrezzature e delle nuove competenze digitali richieste.</li><li>✚ Progettazione di laboratori "virtuali"</li></ul>
<p><b>COMMISSIONE RICERCA-AZIONE PER ELABORAZIONE MIGLIORAMENTO PROVE INVALSI</b></p> <p><b>SCUOLA PRIMARIA CLASSI SECONDE</b></p> <p><i>Cavalli L.-Parrotta R.62-Federico C. Mazza R.-Santoro Beraldi T.</i></p>	<ul style="list-style-type: none"><li>✚ Analisi dei risultati delle prove INVALSI;</li><li>✚ Elaborazione di Progettazione per il miglioramento dei risultati delle prove standardizzate nazionali da inserire nel PDM.</li></ul>



<p><b>SCUOLA PRIMARIA</b> <b>CLASSI QUINTE</b> <i>Beraldi M.- Marino A. – Bossio L. – Graziano S. – Arci A. – Passavanti G. – Chimenti G. – Scilanga T.-</i></p> <p><b>SCUOLA SECONDARIA DI I GRADO</b> <i>Romano A. – Arcidiacone M.G. – Colucci A. – De Marco G. – Manolio M. – Vennari C. – Zupi C. – Fontana M. - Vulcano C. -Adduci</i></p>	
<p><b>COMMISSIONE PTOF</b> <i>Parrotta Anna - Romano Alfonso - Arcidiacone M.G. - Marino Angela – Cosentino G. – Apa Paola - Scervino M.T. – Arcidiacone Carmela – Vennari Caterina</i></p>	<ul style="list-style-type: none"><li>✚ Supportare la docente referente e collaboratrice del dirigente nelle attività relative al processo di aggiornamento e/o modifica del PTOF;</li><li>✚ Supportare il Collegio dei Docenti nella redazione e realizzazione di tutti i progetti curriculari ed extracurriculari che si intendono attivare.</li></ul>
<p><b>COORDINATORE DIPARTIMENTALE</b></p>	<ul style="list-style-type: none"><li>✚ Fissa l'ordine del giorno, raccolte e analizzate le necessità didattiche, sulla scorta delle indicazioni del comitato didattico e delle richieste presentate da singoli docenti;</li><li>✚ Su delega del Dirigente scolastico, presiede il dipartimento le cui sedute vengono verbalizzate;</li><li>✚ E' punto di riferimento per i docenti del proprio dipartimento come mediatore delle istanze di ciascun docente, garante del funzionamento, della correttezza e trasparenza del dipartimento;</li><li>✚ Verifica eventuali difficoltà presenti nel proprio dipartimento.</li><li>✚ Convoca le riunioni del Dipartimento</li></ul>
<p><b>REFERENTE STRUMENTO MUSICALE</b> <i>CAMPANA GIUSEPPE</i></p>	<ul style="list-style-type: none"><li>✚ E' referente interno ed esterno</li><li>✚ Convoca gli incontri dell'eventuale commissione e consegnare al DS il Verbale.</li><li>✚ Progetta le iniziative dell'indirizzo di strumento.</li><li>✚ Collabora con le altre scuole ad indirizzo musicale.</li></ul>
<p><b>REFERENTE SITO WEB</b> <i>MARINO ANGELA</i></p>	<ul style="list-style-type: none"><li>✚ Si occupa della progettazione, gestione e continuo aggiornamento del sito internet di questo IC, curandone la grafica, l'inserimento in rete delle informazioni inerenti l'organigramma, la struttura organizzativa, i servizi amministrativi, il PTOF, i lavori didattici realizzati nella scuola e nel territorio, non solo come soggetto proponente ma anche in partnership con altre agenzie formative.</li></ul>



	<ul style="list-style-type: none"><li>+ Ha cura di trattare i dati personali nel pieno rispetto di quanto prescritto dal Decreto Legislativo 30 giugno 2003 n. 196 “Codice in materia di protezione dei dati personali”.</li><li>+ Raccoglie materiali informatizzati per la costituzione di una banca dati delle attività svolte nella scuola, interagendo con le FF.SS.;</li><li>+ Supporta i docenti nella produzione dei materiali da diffondere nella scuola e nella rete.</li><li>+ Raccoglie materiali prodotti nell’ambito di esperienze connotate da elevata significatività e rappresentatività condivise e che per la loro portata innovativa meritano di essere documentate;</li><li>+ Con il consenso degl’interessati, diffonde online documenti, servizi e materiali scolastici prodotti dai docenti e dagli studenti sia per gli utenti della scuola sia per quelli del territorio.</li><li>+ Svolge attività di consulenza ai docenti sull’utilizzo delle tecniche multimediali a sostegno della progettazione didattica, in collaborazione con le FF.SS.</li></ul>
<b>REFERENTE VALUTAZIONE</b> <b>Scuola Primaria</b> <i>Prof.ssa Cavalli Loredana</i> <b>Sc. Sec. di I grado</b> <i>Prof.ssa Caruso Maria</i>	<ul style="list-style-type: none"><li>+ Coordina gli interventi di verifica e valutazione degli apprendimenti nell’ambito degli interventi attivati nello svolgimento del Piano.</li><li>+ Costituisce un punto di raccordo fra la scuola e gli interventi di valutazione e monitoraggio</li></ul>
<b>REFERENTI EDUCAZIONE CIVICA</b> <i>PROF.ROMANO A., PROF.SSA PARROTTA ROSA69</i>	<ul style="list-style-type: none"><li>+ Favorisce l’attuazione dell’Insegnamento dell’Educazione Civica attraverso azioni di tutoring, di consulenza, di accompagnamento, di formazione e supporto alla progettazione nei confronti dei colleghi, secondo il paradigma della “formazione a cascata”;</li><li>+ facilita lo sviluppo e la realizzazione di progetti multidisciplinari e di collaborazioni interne fra docenti, per dare concretezza alla trasversalità dell’Insegnamento dell’educazione civica</li></ul>
<b>REFERENTE BULLISMO E CYBERBULLISMO</b> <i>PROF.SSE ARCIDIACONE M., BOSSIO L.</i>	<ul style="list-style-type: none"><li>+ Stimola la riflessione tra gli alunni, personale della scuola e famiglie per la prevenzione dei fenomeni di prevaricazioni, anche in rete;</li><li>+ pianifica azioni, per una disseminazione di buone pratiche preventive, che coinvolgano la comunità scolastica;</li><li>+ organizza, attività di prevenzione con l’obiettivo di coinvolgere il maggior numero possibile di alunni ed istituzioni scolastiche al fine di creare una rete finalizzata al contrasto del disagio giovanile .</li></ul>





	<ul style="list-style-type: none"> <li>+ partecipa a seminari e/o incontri formativi relativi alle tematiche del bullismo e del cyberbullismo.</li> </ul>
<b>REFERENTE FORMAZIONE</b> <i>Ins. PARROTTA ANNA</i>	<ul style="list-style-type: none"> <li>+ Pianifica e coordina d'intesa con il DS le iniziative di formazione.</li> </ul>

<b>PERSONALE ATA</b>	
<b>FUNZIONI E NOMINATIVI</b>	<b>COMPITI</b>
<p><b>AREA AFFARI GENERALI - ARCHIVIO E PROTOCOLLO</b>  <b>ASSISTENTE AMMINISTRATIVO</b>  <i>De Vico Saveria</i></p>	<ul style="list-style-type: none"> <li>+ Protocollo informatico: classificazione ed archiviazione degli atti, registrazione, smistamento corrispondenza in arrivo e spedizione di quella in partenza, tenuta archivio generale, raccolta atti da sottoporre alla firma del D.S.;</li> <li>+ Gestione spese postali per affrancatura corrispondenza;</li> <li>+ Convocazione OO.CC (Cons. di Istituto e Giunta Esecutiva);</li> <li>+ Gestione comunicazioni ed invio via posta elettronica (Circolari D.S. ed altro) ai plessi dell'Istituto;</li> <li>+ Affissione Albo sindacale ed Albo RSU di tutte le comunicazioni sindacali;</li> <li>+ Gestione circolari interne riguardanti il personale DOCENTE E ATA;</li> <li>+ Gestione dell'Albo fornitori;</li> <li>+ Gestione richieste Manutenzione ordinaria per piccoli interventi di tutte le sedi.</li> <li>+ Corrispondenza con Enti Vari</li> </ul>
<p style="text-align: center;"><b>AREA ALUNNI</b></p> <p><b>GESTIONE ALUNNI SCUOLA PRIMARIA E INFANZIA</b></p> <p style="text-align: center;"><b>ASSISTENTE AMMINISTRATIVO</b></p> <p style="text-align: center;"><i>Arnone Alfredo</i></p> <p style="text-align: center;"><b>AREA ALUNNI</b></p> <p><b>GESTIONE ALUNNI SCUOLA SECONDARIA DI PRIMO GRADO</b></p> <p style="text-align: center;"><b>ASSISTENTE AMMINISTRATIVO</b></p> <p style="text-align: center;"><i>Arnone Francesco</i></p>	<ul style="list-style-type: none"> <li>+ Assicurazione alunni e denuncia infortuni;</li> <li>+ Libri di testo;</li> <li>+ Comunicazioni scuola/famiglia: privacy alunni, esiti valutazione, note comportamento e disciplina, conferme titoli di studio, verifica frequenza alunni; Eventuale comunicazione alle autorità competenti;</li> <li>+ Anagrafe studenti/iscrizioni/trasferimenti, carriera scolastica (attestati, diplomi, certificati, nulla osta);</li> <li>+ Addetto all'informazione utenza interna ed esterna inerente l'area alunni;</li> <li>+ Rilevazioni Sidi area alunni;</li> <li>+ Attività propedeutica all'uso del registro elettronico;</li> <li>+ Supporto Visite e Viaggi d'istruzione;</li> <li>+ Predisposizione atti per visite guidate giornaliere (prenotazione noleggio pullman, registro visite didattiche, incarichi docenti accompagnatori). interfaccia studenti.</li> <li>+ Referente, relativamente alla sua area, per le funzioni strumentali e referenti di indirizzo e dipartimenti;</li> </ul>





	<ul style="list-style-type: none"><li>+ Attività extracurricolari.</li><li>+ Gestione registro elettronico personale docente/alunni;</li><li>+ Fornire i dati per adempimenti connessi all'Organico di diritto e di Fatto -Docenti e ATA -+ alunni Diversamente abili.</li></ul>
<b>SERVIZIO GESTIONE DEL PERSONALE DOCENTE ED ATA</b> <b>ASSISTENTE AMMINISTRATIVO</b> <i>VOLPENTESTA MARIA</i>	<ul style="list-style-type: none"><li>+ Convocazione;</li><li>+ Gestione contratti - Gestione Giuridica e Retributiva</li><li>+ Contratti Scuola: RDL /Indennità di maternità incooperazione applicativa (acquisizione / validazione / trasmissione);</li><li>+ Pratiche assunzioni e cessazione di servizio del personale (centro impiego);</li><li>+ Assenze: unificazione documentazione giustificativa dell'assenza e relativi decreti; VSG Sidi e relativi decreti;</li><li>+ Accettazione fonogramma personale assenze e acquisizione relativa documentazione;</li><li>+ Registrazione assenze personale; Rilevazione mensile assenze del personale (Sidi);</li><li>+ Visite fiscali Addetto all'informazione utenza interna ed esterna inerente l'area personale;</li><li>+ Collaborazione con i referenti di plesso per la sostituzione dei docenti assenti;</li><li>+ Gestione mobilità;</li><li>+ Permessi diritto allo studio;</li><li>+ Trasmissione dati SCIOPNET E ASSENZENET</li><li>+ Collabora nei periodi con maggior carico di lavoro con l'altra unità addetta al personale Pratiche TFR, PASSWEB INPS;</li><li>+ Collabora nella Gestione graduatorie; Assegno nucleo familiare e cessioni del quinto; Rapporti ex INPDAP;</li><li>+ Gestione mobilità;</li><li>+ Ricostruzione di carriera e inquadramenti retributivi personale docente e ATA;</li><li>+ Gestione mobilità;</li><li>+ Addetto all'informazione utenza interna ed esterna inerente l'area personale;</li><li>+ Stato di servizio personale dipendente e provvedimenti;</li><li>+ Gestione degli scioperi e assemblee sindacali;</li><li>+ Rilevazione scioperi;</li><li>+ Archiviazione atti fascicoli personali di competenza;</li></ul>
<b>PSG</b> <b>UNITÀ OPERATIVA DEL PERSONALE E STATO</b>	<ul style="list-style-type: none"><li>+ Pratiche TFR, PASSWEB INPS;</li><li>+ Collabora nella Gestione graduatorie;</li><li>+ Assegno nucleo familiare e cessioni del quinto;</li></ul>



<b>GIURIDICO</b> <b>ASSISTENTE AMMINISTRATIVO</b> <i>MARINGOLO MADDALENA</i>	<ul style="list-style-type: none"><li>+ Rapporti ex INPDAP; Gestione mobilità;</li><li>+ Ricostruzione di carriera e inquadramenti retributivi personale docente e ATA;</li><li>+ Gestione mobilità; Addetto all'informazione utenza interna ed esterna inerente l'area personale;</li><li>+ Stato di servizio personale dipendente e provvedimenti;</li><li>+ Gestione degli scioperi e assemblee sindacali; Rilevazione scioperi;</li><li>+ Archiviazione atti fascicoli personali di competenza;</li><li>+ Autorizzazione alle libere professioni;</li><li>+ autorizzazioni incarichi esterni alla scuola per il personale docente .</li><li>+ Rilevazione incarichi dipendenti pubblici e consulenti esterni, anagrafe delle prestazioni</li><li>+ Collabora nei periodi con maggior carico di lavoro con l'altra unità addetta al personale Convocazione;</li><li>+ Gestione contratti - Gestione Giuridica e Retributiva Contratti Scuola: RDL /Indennità di maternità in cooperazione applicativa acquisizione / validazione / trasmissione);</li><li>+ Convocazioni</li><li>+ Gestione mobilità;</li><li>+ Pratiche assunzioni e cessazione</li><li>+ Addetto all'informazione utenza interna ed esterna inerente l'area personale;</li><li>+ Visite fiscali.</li><li>+ Permessi diritto allo studio;</li></ul>
<b>COLLABORATORI SCOLASTICI</b> <b>PLESSO VIA DELLA SCIENZA</b> <i>Santoro Vittoria</i> <i>Tordo Vincenzo</i> <i>Forciniti Angelo</i> <i>Greco Silvio</i> <i>Catalano Giuseppe</i> <i>Marino Vincenzina</i>  <b>PLESSO SORRENTI-SEDE</b> <b>CHIOCCIOLA</b> <i>Chiarelli Gaetano</i> <i>Felicetti Mariateresa</i>  <b>PLESSO SORRENTI-SEDE</b> <b>ORATORIO DIVIN CUORE</b> <i>Conforti Pietro Paolo</i> <i>Porro Carmela</i>	<b>RAPPORTI CON GLI ALUNNI</b> <ul style="list-style-type: none"><li>+ Sorveglianza degli alunni nelle aule, laboratori, spazi comuni in caso di momentanea assenza dell'insegnante.</li><li>+ Funzione primaria del collaboratore è quella della vigilanza sugli allievi. Segnalazione al Dirigente Scolastico tutti i casi di indisciplina, pericolo, mancato rispetto degli orari, dei regolamenti e le classi scoperte. Il servizio prevede la presenza al posto di lavoro e la sorveglianza nei locali contigui e visibili dallo stesso posto di lavoro oltre ad eventuali incarichi accessori quali: allarme, controllo chiavi e apertura / chiusura dei locali. La vigilanza prevede anche la segnalazione di atti vandalici che, se tempestiva, può permettere l'individuazione dei responsabili.</li></ul>



<p><b>SORRENTI –INFANZIA SEDE ORATORIO SAN FRANCESCO</b> <i>Grillo Antonio Scarcella Bombina</i></p> <p><b>PLESSO VIA DELL'ARTE INFANZIA</b> <i>Golluscio Giuseppina Parrilla Carmela</i></p> <p><b>PRIMARIA</b> <i>Arnone Francesco Prantera Ignazio Virardi Giuseppe</i></p> <p><b>PLESSO VIA DEL SOLE INFANZIA</b> <i>Caracciolo Savina Vulcano Francesco</i></p> <p><b>PRIMARIA</b> <i>De Simone Francesco Grillo Vincenzo</i></p>	<ul style="list-style-type: none"><li>✚ Concorso in occasione del trasferimento di alunni dai locali scolastici ad altre sedi anche non scolastiche, palestre, laboratori, ivi comprese le visite guidate ed i viaggi di istruzione.</li><li>✚ Ausilio agli alunni portatori di handicap.</li></ul> <p><b>SORVEGLIANZA GENERICA DEI LOCALI</b></p> <ul style="list-style-type: none"><li>✚ Apertura e chiusura dei locali scolastici.</li><li>✚ Accesso e movimento interno alunni e pubblico – portineria (U.R.P.).</li></ul> <p><b>PULIZIA DI CARATTERE MATERIALE</b></p> <ul style="list-style-type: none"><li>✚ Piccola manutenzione dei beni - centralino telefonico</li></ul> <p><b>SUPPORTO AMM.VO E DIDATTICO</b></p> <ul style="list-style-type: none"><li>✚ Duplicazione di atti, approntamento sussidi didattici, assistenza docenti e progetti (PTOF).</li></ul> <p><b>SERVIZI ESTERNI</b></p> <ul style="list-style-type: none"><li>✚ Ufficio Postale, BANCA, altre scuole, ecc.</li></ul> <p><b>SERVIZI CUSTODIA</b></p> <ul style="list-style-type: none"><li>✚ Controllo e custodia dei locali scolastici -- chiusura scuola e cancelli esterni.</li></ul>
--	--



<b>FIGURE SENSIBILI L.81/2008</b>		
DIRIGENTE – DATORE DI LAVORO PROF.SSA RACHELE ANNA DONNICI		
Responsabile RSPP Esterno <i>Ing. Scorzafave Giuseppe</i>		
<b>ADDETTI al SERVIZIO di PROTEZIONE e PREVENZIONE</b>		
INCARICO	COGNOME NOME docenti/ATA	AREA ASSEGNATA
REFERENTE COVID	D.S. Rachele Anna Donnici	Istituto Comprensivo Crosia Mirto
D.S.G.A	Pace Isabella –Preposto	Istituto Comprensivo Crosia Mirto
ASPP	Prof. Alfonso Romano – Preposto	Istituto Comprensivo Crosia Mirto
	Ins. Anna Parrotta – Preposto	
ASPP	Prof. Arcidiacone Maria Grazia	Second. Di I Grado Via della Scienza
ASPP	Ins. Napolitano Stefania –Resp. Plesso	Primaria Via dell’Arte
ASPP	Ins.Maria Rosaria Salerno –Resp. Plesso	Infanzia Via dell’Arte
ASPP	Ins. Marino Sandra –Resp. Plesso	Primaria Via del Sole
ASPP	Ins. Santoro Giovanna –Resp. Plesso	Infanzia Via del Sole
ASPP	Ins. Gabriele M. Vincenza –Resp. Plesso	Primaria Sorrenti
ASPP	Ins. Rosalba Vitale –Resp. Plesso	Infanzia Sorrenti
ADD. PREV. INCENDIO	Prof.ssa Carmela Arcidiacone	Secondaria di I Grado Via della Scienza-Piano Primo
	Forciniti Angelo	
ADD. PREV. INCENDIO	Prof.ssa Maria Grazia Arcidiacone	Secondaria di I Grado Via della Scienza-Piano Terra
	Catalano Giuseppe	
ADD. PRIMO INTERV.	Prof.ssa Mancini Luisa	Secondaria di I Grado Via della Scienza-Piano Primo
	Isabella Pace	
ADD. PRIMO INTERV.	Scorza Francesco	Secondaria di I Grado Via della Scienza- Piano Terra
	Vittoria Santoro	
ADD. EVACUAZIONE	Prof. Giuseppe Campana	Secondaria di Igrado Via della Scienza-Piano Primo
	Prof.ssa Caterina Vennari	
ADD. EVACUAZIONE	Prof. Franco Ausilio	Secondaria di I Grado Via della Scienza- Piano Terra
	Prof.ssa Mannina Fontana	
ADD. PREV. INCENDIO	Parrotta Rosa62	Primaria -Via dell’Arte-Piano Terra
ADD. PREV. INCENDIO	Labonia Teresa	Infanzia- Via dell’Arte-Piano Terra



<b>ADD. PREV. INCENDIO</b>	Ins. Muraca Maria	Primaria Via dell'Arte-Piano Primo
	Ins. Speranza Filomena	
	Ins. Spina Clelia	
<b>ADD. PRIMO INTERV.</b>	Ins. Campana Annamaria	Infanzia- Via dell'Arte-Piano Terra
<b>ADD. PRIMO INTERV.</b>	Ins. Scilanga Teresa	Primaria- Via dell'Arte-Piano Terra
<b>ADD. PRIMO INTERV.</b>	Ins. Filomena Campana	Primaria Via dell'Arte-Piano Primo
<b>ADD. EVACUAZIONE</b>	Ins. Angela Marino	Primaria Via dell'Arte-Piano Terra
<b>ADD. EVACUAZIONE</b>	Ins. Salvatore Maria Rosaria	Infanzia- Via dell'Arte-Piano Terra
<b>ADD. EVACUAZIONE</b>	Ins. Roma Maria Rosaria	Primaria Via dell'Arte-Piano primo
	Ins. Lombardo Annamaria	
<b>ADD. PREV. INCENDIO</b>	Grillo Antonio	Infanzia Sorrenti Oratorio S. Francesco
	De Vico Immacolata	
<b>ADD. PRIMO INTERV.</b>	Ins. Teresa Citrea	Infanzia Sorrenti Oratorio S. Francesco
<b>ADD. EVACUAZIONE</b>	Scarcella Bombina	Infanzia Sorrenti Oratorio S. Francesco
	Grillo Maria	
<b>ADD. PREV. INCENDIO</b>	Caligiuri Elena	Primaria Sorrenti -Oratorio Sacro Cuore
	Zito Isabella	
<b>ADD. PRIMO INTERV.</b>	Ins. Straface Gemma	Primaria Sorrenti -Oratorio Sacro Cuore
<b>ADD. EVACUAZIONE</b>	Ins. Maria Vincenza Gabriele	Primaria Sorrenti- Oratorio Sacro Cuore
	Porro Carmela	
<b>ADD. PREV. INCENDIO</b>	Ins. Marino Achiropita	Primaria Sorrenti - Chiocciola
	Marisa Beraldi	
<b>ADD. PRIMO INTERV.</b>	Ins. Santoro Antonietta	Primaria Sorrenti - Chiocciola
<b>ADD. EVACUAZIONE</b>	Chiarelli Gaetano	Infanzia Sorrenti - Chiocciola
	Marino Achiropita	
<b>ADD. PREV. INCENDIO</b>	Ins. Teresa Catalano	Infanzia Via del Sole
	Ins. Daniela Domanico	
<b>ADD. PREV. INC.</b>	Ins. Caterina Palmieri	Infanzia Via del Sole
<b>ADD. PREV. INCENDIO</b>	Francesco De Simone	Primaria Via del Sole
<b>ADD. PREV. INCENDIO</b>	Ins. Giuseppina Chimenti	Primaria Via del Sole
	Ins. Giuseppe Romano	
	Ins. Iocca Rosina	



<b>ADD. PRIMO INTERV.</b>	Ins. Girolama Passavanti	Primaria Via del Sole
<b>ADD. PRIMO INTERV.</b>	Ins. Vulcano Angelina	Infanzia Via del Sole
<b>ADD. EVACUAZIONE</b>	Santoro Giovanna	Infanzia Via del Sole
	Comite Maria	
<b>ADD. EVACUAZIONE</b>	De Vincenti Mariacristina	Primaria Via del Sole
<b>ADD. PREV. FUMO</b>	Prof.ssa Carmela Arcidiacone	Secondaria di I Grado Via della Scienza
<b>ADD. PREV. FUMO</b>	Ins. Napolitano Stefania–Resp. Plesso	Primaria Via dell’Arte
<b>ADD. PREV. FUMO</b>	Ins.Maria Rosaria Salerno –Resp. Plesso	Infanzia P.zza Regina Pacis ex Via Nazionale
<b>ADD. PREV. FUMO</b>	Ins. Santoro Giovanna –Resp. Plesso	Infanzia Via del Sole
<b>ADD. PREV. FUMO</b>	Ins. Marino Sandra –Resp. Plesso	Primaria Via del Sole
<b>ADD. PREV. FUMO</b>	Ins. Rosalba Vitale –Resp. Plesso	Infanzia Sorrenti
<b>ADD. PREV. FUMO</b>	Ins. Gabriele M Vincenza –Resp. Plesso	Primaria Sorrenti
<b>RESP.O.P. E STRESS LAVORO CORRELATO</b>	Ins. Anna Parrotta	Istituto Comprensivo Crosia Mirto
<b>RESPONS.COVID DI PLESSO</b>	Ins. Parrotta Anna Prof. Alfonso Romano	Scuola Sec. di Primo Grado
<b>RESPONS.COVID DI PLESSO</b>	Ins. Napolitano Stefania	Scuola Primaria Via dell’Arte
<b>RESPONS.COVID DI PLESSO</b>	Ins. Sandra Marino	Scuola Primaria Via del Sole
<b>RESPONS.COVID DI PLESSO</b>	Ins. Maria Vincenza Gabriele	Scuola Primaria Sorrenti sede Verdesca
<b>RESPONS.COVID DI PLESSO</b>	Ins. Mariarosaria Salerno	Scuola dell’Infanzia Via dell’Arte
<b>RESPONS.COVID DI PLESSO</b>	Ins. Rosalba Vitale	Scuola dell’Infanzia Sorrenti
<b>RESPONS.COVID DI PLESSO</b>	Ins. Giovanna Santoro	Scuola dell’Infanzia Sottoferrovia





## 4.4 Rapporti scuola - famiglia

L'Istituto Comprensivo di Crosia ha predisposto un piano con un preciso scadenziario delle modalità organizzative di tutte le attività collegiali che presuppongono la partecipazione della famiglia alla vita della scuola in un'ottica di trasparenza, collaborazione e fiducia nel rispetto dei diversi ruoli. A tal proposito da quest'anno e per il prossimo triennio un referente nei rapporti con le famiglie. Inoltre è stata predisposta una progettazione per l'istituzione di uno sportello di ascolto per famiglie e studenti.

Compiti delle famiglie:

- ✚ Operare delle scelte nell'ambito delle iscrizioni;
- ✚ Optare se avvalersi dell'IRC o attività opzionali;
- ✚ Scegliere lo studio dello strumento musicale;
- ✚ Essere coinvolta direttamente nella gestione di percorsi formativi personalizzati;
- ✚ Aderire o rifiutare particolari itinerari didattici e progettazioni.

La collaborazione tra scuola e famiglia viene sancita attraverso l'adesione al **"Patto formativo di corresponsabilità"** e si manifesta nella partecipazione agli organi collegiali: *Consigli di classe, di Interclasse e di Intersezione* e il *Consiglio d'Istituto*.

Lungo il corso dell'anno scolastico, in modalità in presenza o in remoto, in base all'andamento della pandemia da Covid-19 sono stati stabiliti diversi incontri istituzionali tra la componente docente e la componente genitore come di seguito elencati:

### INCONTRI SCUOLA dell'INFANZIA - FAMIGLIA

MESE	ATTIVITÀ
24 OTTOBRE 2022	Assemblea di classe - Elezioni rappresentanti genitori
28 NOVEMBRE 2022	Consiglio Intersezione
7 FEBBRAIO 2023	Consiglio Intersezione
3 APRILE 2023	Consiglio Intersezione
12 MAGGIO 2023	Consiglio Intersezione

**INCONTRI SCUOLA PRIMARIA - FAMIGLIA****Consigli Interclasse****21 OTTOBRE 2022 - Elezioni rappresentanti genitori****NOVEMBRE****(Seconda parte con i genitori 15 MINUTI)**

VIA DELL'ARTE	21 Novembre 2022		23 Novembre 2022	
		<i>Classi</i>		<i>Classi</i>
	14.00 - 14.45	1A	14:00 - 14.45	2A
	14.45 - 15.30	1C	14:45 - 15.30	3A
	15.30 - 16.15	5C	15:30 - 16.15	4A
	16.15 - 17.00	3B	16.15 - 17.00	5A
	17.00 - 17.45	2B	17.00 - 17.45	5B
	17.45-18.30	1B	17:45 -18:30	4B
SORRENTI	22 Novembre 2022		24 Novembre 2022	
		<i>Classi</i>		<i>Classi</i>
	14:30 - 15.15	3A	14:00 - 14.45	1A
	15:15 - 16.00	3B	14:45 - 15.30	2A
			15:30 - 16.15	4A
			16.15 - 17.00	4B
			17.00 - 17.45	5A
VIA DEL SOLE	25 Novembre 2022			
		<i>Classi</i>		
	14:00 - 14.45	2B		
	14:45 - 15.30	3A		
	15:30 - 16.15	4A		
	16.15 - 17.00	5A		
	17.00- 17.45	1A		
	17.45-18.30	2A		

**7 Dicembre 2022 - Consegna Pagellino**

**F E B B R A I O**

<b>VIA DELL'ARTE</b>	<b>6 Febbraio 2023</b>		<b>8 Febbraio 2023</b>	
		<i>Classi</i>		<i>Classi</i>
	14.00 - 14.30	1A	14:00 - 14.30	2A
	14.30 - 15.00	1C	14:30 - 15.00	3A
	15.00 - 15.30	5C	15:00 - 15.30	4A
	15.30 - 16.00	3B	15.30 - 16.00	5A
	16:00 - 16.30	2B	16.00 - 16.30	5B
	16.30-17.00	1B	16:30-17:00	4B
<b>SORRENTI</b>	<b>7 Febbraio 2023</b>		<b>9 Febbraio 2023</b>	
		<i>Classi</i>		<i>Classi</i>
	14:30 - 15.00	3A	16:30 - 17.00	1A
	15:00 - 15.30	3B	17.00 - 17.30	2A
	15:30 - 16.00	4A	17.30 - 18.00	5A
	16:00 - 16.30	4B		
<b>VIA DEL SOLE</b>	<b>9 Febbraio 2023</b>		<b>10 Febbraio 2023</b>	
		<i>Classi</i>		<i>Classi</i>
	14:00-14:30	2B	16.30-17.00	5A
	14:30-15:00	3A	17.00 - 17.30	2A
	15:00-15:30	4A	17.30 - 18.00	1A

**16 Febbraio 2023 - Presa visione documento di Valutazione I Quadrimestre**

**M A R Z O**

**(Seconda parte con i genitori 15 MINUTI)**

<b>VIA DELL'ARTE</b>	<b>27 Marzo 2023</b>		<b>29 Marzo 2023</b>	
		<i>Classi</i>		<i>Classi</i>
	14.00 - 14.45	1A	14:00 - 14.45	2A
	14.45 - 15.30	1C	14:45 - 15.30	3A
	15.30 - 16.15	5C	15:30 - 16.15	4A
	16.15 - 17.00	3B	16.15 - 17.00	5A
	17:00 - 17.45	2B	17.00 - 17.45	5B
	17.45 - 18.30	1B	17:45 -18:30	4B



SORRENTI	28 Marzo 2023		29 Marzo 2023	
		<i>Classi</i>		<i>Classi</i>
	14:30 - 15.15	4A	14:00 - 14.45	1A
15:15 - 16.00	4B	14:45 - 15.30	2A	
		15:30 - 16.15	3A	
		16.15 - 17.00	3B	
		17.00 - 17.45	5A	

VIA DEL SOLE	31 Marzo 2023	
		<i>Classi</i>
	14:00 - 14.45	2B
	14:45 - 15.30	3A
	15:30 - 16.15	4A
	16.15 - 17.00	5A
	17.00 - 17.45	2A
	17.45 - 18.30	1A

**5 Aprile 2023 - Consegna Pagellino****M A G G I O****(Seconda parte con i genitori 15 MINUTI)**

<b>Data</b>	<b>Orario</b>	<b>Plesso</b>
10/05/23	16.30 - 18.30	Via dell'Arte
11/05/22	16.30 - 18.30	Via del Sole
12/05/22	16.30 - 18.30	Sorrenti

**SCRUTINI MESE DI GIUGNO SCUOLA PRIMARIA**

VIA DELL'ARTE	13 Giugno 2023		14 Giugno 2023	
		<i>Classi</i>		<i>Classi</i>
8.00 - 9.00	1A	8.00 - 9.00	5A	
9.00 - 10.00	1B	9.00 - 10.00	5B	
10.00 - 11.00	2A	10.00 - 11.00	5C	
11.00 - 12.00	2B			
12.00 - 13.00	3A			
14.00 - 15.00	3B			
15.00 - 16.00	4A			
16.00 - 17.00	4B			
17.00 - 18.00	1C			



<b>SORRENTI</b>	<b>15 Giugno 2023</b>	
		<i>Classi</i>
	8.00 - 9.00	1A
	9.00 - 10.00	2A
	10.00 - 11.00	3A
	11.00 - 12.00	3B
	12.00 - 13.00	4A
	15.00 - 16.00	4B
	16.00 - 17.00	5A

<b>VIA DEL SOLE</b>	<b>14 Giugno 2023</b>	
		<i>Classi</i>
	11.00 - 12.00	1A
	12.00 - 13.00	2A
	14.00 - 15.00	2B
	15.00 - 16.00	3A
	16.00 - 17.00	4A
	17.00 - 18.00	5A

**CONSEGNA SCHEDA DA VALUTAZIONE****Giugno 2023 PER TUTTI GLI ORDINI DI SCUOLA****INCONTRI SCUOLA SCUOLA SECONDARIA di I GRADO - FAMIGLIA  
CONSIGLI di CLASSE****OTTOBRE**

<b>10 Ottobre 2022</b>		<b>13 Ottobre 2022</b>		<b>14 Ottobre 2022</b>	
	<i>Classi</i>		<i>Classi</i>		<i>Classi</i>
14.30 - 15:15	1A	14.30 - 15.15	1C	16.00 - 16:45	1E
15:15- 16.00	2A	15.15 - 16.00	2C	16:45- 17.30	2E
16.00 -16.45	3A	16.00 - 16.45	3C	17.30 - 18.15	3E
16.45 - 17:30	1B	16.45 - 17.30	1D		
17:30- 18.15	2B	17.30 - 18.15	2D		
18.15 - 19.00	3B	18.15 -19.00	3D		



**RIUNIONE DIPARTIMENTALE 6 ottobre 2022**  
**RIUNIONE DEL GRUPPO GLI 28 settembre 2022**  
**20 ottobre 2022 - ELEZIONI rappresentanti genitori**

**NOVEMBRE**

**(Seconda parte con i genitori 15 MINUTI)**

<b>21 Novembre 2022</b>		<b>22 Novembre 2022</b>		<b>23 Novembre 2022</b>	
	<i>Classi</i>		<i>Classi</i>		<i>Classi</i>
15.00 - 16.00	2B	16.00 - 17.00	2C	15.00 - 16.00	2D
16.00 - 17.00	3B	17.00 - 18.00	3C	16.00 - 17.00	3D
17.00 - 18.00	1B	18.00 - 19.00	1C	17.00 - 18.00	1D

<b>24 Novembre 2022</b>		<b>25 Novembre 2022</b>	
	<i>Classi</i>		<i>Classi</i>
15.00 - 16.00	2E	16.00 - 17.00	2A
16.00 - 17.00	3E	17.00 - 18.00	3A
17.00 - 18.00	1E	18.00 - 19.00	1A

**RIUNIONE DIPARTIMENTALE 30 Novembre 2022**  
**RIUNIONE DEL GRUPPO GLI 28 Novembre 2022**  
**5 Dicembre 2022 - Consegna Pagellino**

**GENNAIO / FEBBRAIO**

<b>1 Febbraio 2023</b>		<b>2 Febbraio 2023</b>		<b>3 Febbraio 2023</b>	
	<i>Classi</i>		<i>Classi</i>		<i>Classi</i>
14.30 - 15.15	3C	14.30 - 15.15	3E	14.30 - 15.15	3A
15.15 - 16.00	1C	15.15 - 16.00	1E	15.15 - 16.00	1A
16.00 - 16.45	2C	16.00 - 16.45	2E	16.00 - 16.45	2A
16.45 - 17.30	3D			16.45 - 17.30	3B
17.30 - 18.15	1D			17.30 - 18.15	1B
18.15 - 19.00	2D			18.15 - 19.00	2B

**RIUNIONE DEL GRUPPO GLI 31 Gennaio 2023**  
**RIUNIONE DIPARTIMENTALE 11 Gennaio 2023**  
**RIUNIONE DIPARTIMENTALE 16 Febbraio 2023**  
**15 Febbraio 2023- Presa visione documento di Valutazione**



**MARZO / APRILE****(Seconda parte con i genitori 15 MINUTI)**

27 Marzo 2023		28 Marzo 2023		29 Aprile 2023	
	<i>Classi</i>		<i>Classi</i>		<i>Classi</i>
15:00 - 16:00	1D	16:00 - 17:00	1E	15:00 - 16:00	1A
16:00 - 17:00	2D	17:00 - 18:00	2E	16:00 - 17:00	2A
17:00 - 18:00	3D	18:00 - 19:00	3E	17:00 - 18:00	3A

30 Marzo 2023		31 Marzo 2023	
	<i>Classi</i>		<i>Classi</i>
15:00 - 16:00	1B	16:00 - 17:00	1C
16:00 - 17:00	2B	17:00 - 18:00	2C
17:00 - 18:00	3B	18:00 - 19:00	3C

**4 Aprile 2023 - Consegna Pagellino****RIUNIONE DIPARTIMENTALE 20 Aprile 2023****RIUNIONE DEL GRUPPO GLI 3 Aprile 2023****M A G G I O****(Seconda parte con i genitori 15 MINUTI)**

2 Maggio 2023		3 Maggio 2023		4 Maggio 2023	
	<i>Classi</i>		<i>Classi</i>		<i>Classi</i>
16:00 - 17:00	2E	14.30-15.30	2A	15.00 - 16.00	2B
17:00 - 18:00	3E	15.30-16.30	3A	16.00 - 17.00	3B
18:00 - 19:00	1E	16.30-17.30	1A	17.00 - 18.00	1B

5 Maggio 2023		8 Maggio 2023	
	<i>Classi</i>		<i>Classi</i>
16:00 - 17:00	2C	15.00 - 16.00	2D
17:00 - 18:00	3C	16.00 - 17.00	3D
18:00 - 19:00	1C	17.00 - 18.00	1D

**RIUNIONE DIPARTIMENTALE 3 Maggio 2023****RIUNIONE DEL GRUPPO GLI 9 Giugno 2023**

**SCRUTINI MESE DI GIUGNO SCUOLA SECONDARIA DI PRIMO GRADO**

Per le operazioni di scrutinio è indicata l'ora d'inizio e, non essendo possibile determinarne la durata effettiva e il termine delle operazioni nelle singole classi, tutti gli insegnanti del corso dovranno essere presenti all'inizio dello scrutinio del corso di pertinenza. L'ordine di svolgimento delle classi sarà III-I-II

10 Giugno 2023		12 Giugno 2023	
	<i>Classi</i>		<i>Classi</i>
14.00- 15.00	1A	9.00- 10.00	1C
15.00-16.00	2A	10.00-11.00	2C
16.00-17.00	3A	11.00-12.00	3C
17.00-18.00	1B	14.00-15.00	1D
18.00-19.00	2B	15.00-16.00	2D
19.00-20:00	3B	16.00-17:00	3D
		17.00- 18.00	1E
		18.00-19-00	2E
		19.00-20.00	3E

**CONSEGNA SCHEDA DA VALUTAZIONE****Giugno 2023 PER TUTTI GLI ORDINI DI SCUOLA**



## 4.5 Visite guidate - Viaggi d'istruzione

## PIANO ANNUALE VISITE GUIDATE NEL TERRITORIO COMUNALE

## PIANO ANNUALE VIAGGI D'ISTRUZIONE

Scuola Primaria*Scuola Primaria*

DATA	PLESSO	CLASSI	DESTINAZIONE	N. ALUNNI + Docenti
Da definire	SORRENTI (Verdesca)	3A-3B	<b>CORIGLIANO:</b> Teatro Metropol	N. 31 ALUNNI (di cui 3 H) + 5 DOCENTI
Da definire	VIA DELL'ARTE	3A-3B	<b>CORIGLIANO:</b> Teatro Metropol	N. 27 ALUNNI (di cui 1 H) + 5 DOCENTI
Da definire	VIA DEL SOLE	3A	<b>CORIGLIANO:</b> Teatro Metropol	N. 17 ALUNNI (di cui 3 H) + 4 DOCENTI
18/04/2023	VIA DEL SOLE	4A	<b>COSENZA:</b> Città dei ragazzi	N. 23 ALUNNI (di cui 1 H) + 3 DOCENTI
18/04/2023	VIA DELL'ARTE	4A- 4B	<b>COSENZA:</b> Città dei ragazzi	N. 34 ALUNNI (di cui 1 H) + 5 DOCENTI
18/04/2023	SORRENTI (Verdesca)	4A- 4B	<b>COSENZA:</b> Città dei ragazzi	N. 36 ALUNNI + 3 DOCENTI
18/04/2023	VIA DELL'ARTE	5A-5B- 5C	<b>TROPEA:</b> Mostra antichi mestieri - Santuario Santa Maria dell'Isola <b>PIZZO CALABRO:</b> Castello di Murat - Chiesa di Piedigrotta	N. 51 ALUNNI (di cui 2 H) + 7 DOCENTI
19/04/2023	SORRENTI (Chiocciola)	2A	<b>COSENZA:</b> Città dei ragazzi	N. 21 ALUNNI + 2 DOCENTI
19/04/2023	VIA DELL'ARTE	2A- 2B	<b>COSENZA:</b> Città dei ragazzi	N. 43 ALUNNI (di cui 1 H) + 5 DOCENTI
19/04/2023	VIA DEL SOLE	2A- 2B	<b>COSENZA:</b> Città dei ragazzi	N. 35 ALUNNI (di cui 1 H) + 4 DOCENTI



27/04/2023	SORRENTI (Chiocciola)	5A	<b>TROPEA:</b> Mostra antichi mestieri - Santuario Santa Maria dell'Isola <b>PIZZO CALABRO:</b> Castello di Murat - Chiesa di Piedigrotta	N. 20 ALUNNI (di cui 2 H) + 4 DOCENTI
27/04/2023	VIA DEL SOLE	5A	<b>TROPEA:</b> Mostra antichi mestieri - Santuario Santa Maria dell'Isola <b>PIZZO CALABRO:</b> Castello di Murat - Chiesa di Piedigrotta	N. 17 ALUNNI + 2 DOCENTI
28/04/2023	VIA DELL'ARTE	1A-1B- 1C	<b>CORIGLIANO/ROSSANO:</b> Fattoria didattica "Relais Il Mulino"	N. 50 ALUNNI (di cui 1 H) + 6 DOCENTI
28/04/2023	SORRENTI (Chiocciola)	1A	<b>CORIGLIANO/ROSSANO:</b> Fattoria didattica "Relais Il Mulino"	N. 17 ALUNNI + 2 DOCENTI
28/04/2023	VIA DEL SOLE	1A	<b>CORIGLIANO/ROSSANO:</b> Fattoria didattica "Relais Il Mulino"	N. 20 ALUNNI + 2 DOCENTI

**VISITE GUIDATE E VIAGGI D'ISTRUZIONE SCUOLA SECONDARIA DI 1° GRADO**

I viaggi d'Istruzione valutati in sede dipartimentale sono:

<b>CLASSI PRIME</b>	<b>CLASSI SECONDE</b>	<b>CLASSI TERZE</b>
San Giovanni in Fiore, Castello di Santa Severina, Castello di Rocca Imperiale con il Museo delle conchiglie di Roseto.  Il consiglio propone in alternativa: Gerace, Stilo, Reggio Calabria (visita al Museo), Sila piccola con il lago Ampollino, Cosenza centro storico.	Matera, Dolomiti lucane con Castelmezzano e Pietrapertosa, Napoli.  Il consiglio propone in alternativa: Reggia di Caserta, Salerno, Costiera Amalfitana.	Si suggerisce l'uscita didattica al Museo delle Reali Ferrovie di Mongiana (VV), più visita alla Certosa di Serra San Bruno, Riviera Romagnola, Rimini, Riccione.

Tutto potrà subire modifiche in base a nuove proposte che possono ancora pervenire e, soprattutto, in relazione a nuove disposizioni ministeriali.



## 4.6 Collaborazione con Enti e Associazioni

**Accordo di cooperazione Comune di Crosia**

**Convenzione Conservatorio Giacomantonio di Cosenza**

**Associazione Pikema**

**Agenzia delle Entrate**

**Banca d'Italia**

**Associazione Sportiva "Elisir"**

**Associazione Eurodance**

**Associazione FITA**

**Associazione AGE**

**Associazione "C. Darwin"**

**Carabinieri**

**Croce Rossa**

**Parrocchie**

**Circolo Culturale Zanotti Bianco Crosia-Mirto**

**Centro Studi Musicali "Giuseppe Verdi"**

**Associazione "Anta"**

**Associazione Psicologi Rossano - APR**

**Associazione IMFORMA**

**Associazione Euphonia**

**Istituto Donizetti**

**Sezione Locale Protezione Civile**



## 4.7 Reti

<b>Rete con CTS COSENZA</b>	Inclusione-
<b>I.C. Erodoto Corigliano - I.C. Leonetti Corigliano Schiavonea –I.I.S. Nicholas Green Falcone Borsellino Corigliano I.I.S. LS-LC LA Rossano</b>	“Formazione Erasmus Plus”
<b>Istituto Darwin</b>	PROGETTO Valorizzazione dei beni culturali e per la qualificazione e il rafforzamento dell’attuale offerta culturale presente in Calabria.
<b>Rete Shoah</b>	The jewish route through europe on the train of remembrance
<b>Rete CIA Cosenza</b>	Rete Intercultura (USR Calabria)
<b>A.N.T.A.</b>	Associazione Nazionale per la tutela dell’ambiente
<b>Libera Associazione Nomi e Numeri</b>	contro la mafia
<b>Rete “La Scuola per la Sostenibilità”</b>	Rete nazionale tra scuole per promuovere la sostenibilità ambientale
<b>Progetto DPO – Data Protection Officer</b>	Accordo di rete tra istituzioni scolastiche
<b>Rete Scuola Green</b>	Rete nazionale tra scuole per promuovere la conoscenza dei diciassette obiettivi dell’agenda 2030
<b>Rete Salute e Lavoro</b>	Accordo di rete per l’affidamento dell’incarico del medico competente per la valutazione dei rischi e per il servizio di sorveglianza sanitaria.
<b>Rete Formazione d’ambito</b>	Rete con IIS “Luigi Palma” Corigliano-Rossano CS
<b>Protocollo d’intesa</b>	MI – Associazioni dei familiari delle vittime del terrorismo





## 4.8 Piano di formazione dei docenti e ATA

### PIANO FORMAZIONE E AGGIORNAMENTO DEL PERSONALE DELLA SCUOLA Triennio a.s. 2022/2023 - 2023/24 - 2024/25

#### PREMESSA

Il Piano Triennale di formazione e aggiornamento del personale docente è finalizzato all'acquisizione di competenze per l'attuazione di interventi di miglioramento e adeguamento alle nuove esigenze dell'Offerta Formativa Triennale.

Le priorità di formazione che la scuola intende adottare riflettono le Priorità, i Traguardi individuati nel RAV, i relativi Obiettivi di processo e il Piano di Miglioramento.

I nuovi bisogni formativi emersi dal RAV evidenziano la necessità di una formazione centrata sulle competenze: potenziamento, certificazione, valutazione autentica e suoi strumenti, e sulla conoscenza dei processi e delle metodologie necessarie a raggiungere i risultati di potenziamento, didattica laboratoriale e uso sistematico di pratiche innovative, anche basate sulle Nuove Tecnologie, e idonee a promuovere apprendimenti significativi, diminuire l'insuccesso scolastico, migliorare i risultati delle prove standardizzate rilevati dall'analisi della restituzione dati Invalsi.

L'Istituto Comprensivo di Crosia organizza, sia singolarmente che in Rete con altre scuole, corsi di formazione che concorrono alla formazione sulle tematiche sopra individuate.

Oltre alle attività d'Istituto, è prevista la possibilità di svolgere attività individuali di formazione scelte liberamente ma in piena aderenza al RAV, al Piano di Miglioramento e alle necessità formative individuate per questa Istituzione Scolastica.

Come previsto **dal CCNL attuale**, gli insegnanti hanno diritto alla fruizione di cinque giorni nel corso dell'anno scolastico per la partecipazione a iniziative di formazione con l'esonero dal servizio e con sostituzione ai sensi della normativa sulle supplenze brevi vigente nei diversi gradi scolastici. La partecipazione a corsi di aggiornamento e di formazione deve essere autorizzata dal Dirigente Scolastico. Copia dell'attestato di partecipazione deve essere consegnata al termine del corso da parte del corsista alla segreteria dell'Istituto. I docenti autorizzati a partecipare ad attività di formazione esterna all'Istituzione scolastica, si impegneranno a riferire in merito alle attività seguite nel successivo Collegio dei docenti, al fine di rendere tale esperienza patrimonio condiviso. Particolare attenzione e sostegno sarà riservata alle diverse attività di autoaggiornamento per favorire il confronto e lo scambio di esperienze, utilizzando come risorsa gli insegnanti che hanno già acquisito esperienze professionali; in questo senso sono ammessi anche gruppi di lavoro e di progetto sull'innovazione dei contenuti e sulla ricerca metodologica e didattica, che facciano della scuola un centro attivo di sviluppo professionale sempre aperto alla collaborazione con il contesto esterno. L'attività di formazione e di aggiornamento rivolta anche al personale amministrativo ed ai collaboratori scolastici al fine di migliorare il servizio.



E' prevista, inoltre, la disseminazione e la condivisione in sede collegiale delle competenze acquisite e dei materiali. Si riconosce e si incentiverà la libera iniziativa dei docenti, da "ricondurre comunque a una dimensione professionale utili ad arricchire le competenze degli insegnanti e quindi la qualità dell'insegnamento" - nota MIUR prot. n. 000035 del 07/01/2016.

Il Piano triennale di formazione e aggiornamento del personale docente di questa istituzione scolastica è stato elaborato in ottemperanza a quanto previsto dal Piano Nazionale per la Formazione Docenti comunicato a Roma in data 3 Ottobre 2016 dal ministro Stefania Giannini

e dalla Nota 0001143 - 17/05/2018 - L'AUTONOMIA SCOLASTICA PER IL SUCCESSO FORMATIVO Documento di lavoro

Sono compresi nel piano di formazione annuale dell'Istituto:

- ✚ I corsi di formazione organizzati da MIUR, e USR per rispondere a specifiche esigenze connesse agli insegnamenti previsti dagli ordinamenti o ad innovazioni di carattere strutturale o metodologico decise dall'Amministrazione;
- ✚ I corsi proposti dal MIUR, Ufficio Scolastico Regionale, Enti e associazioni professionali, accreditati presso il Ministero, coerenti con gli obiettivi sopra enunciati;
- ✚ I corsi organizzati dalle Reti di scuole a cui l'Istituto aderisce e quelli organizzati da enti con i quali ha stipulato accordi di partenariato;
- ✚ Gli interventi formativi, sia in autoaggiornamento sia in presenza di tutor esterni o interni, autonomamente progettati e realizzati dalla scuola a supporto dei progetti di Istituto previsti dal PTOF.
- ✚ corsi di formazione on line o con modalità integrata a partecipazione individuale, debitamente autorizzati dal MIUR, se coerenti con gli obiettivi enunciati nel Piano di Formazione d'Istituto
- ✚ Interventi formativi predisposti dal datore di lavoro e discendenti da obblighi di legge (Decreto Legislativo 81/2008 e normativa intesa alla promozione della salute e dello star bene a scuola).
- ✚ Interventi formativi predisposti in ottemperanza all' art. 20, comma 2, lett. h - Dereto L.vo 81/2008
- ✚ Interventi formativi predisposti in ottemperanza all'ex art.58 comma 4,del D.L.25 Maggio 2021 ,n°73,convertito con modificazioni dalla l.23 Luglio 2021,n.106("c.d.Decreto sostegni bis")
- ✚ Corsi di formazione legge 92 del 20 agosto 2019 e Decreto del Ministro dell'Istruzione 22 giugno 2020, n. 35



- ✚ Corsi di formazione Decreto n. 182 del 29.12.2020 - Adozione del modello nazionale di piano educativo individualizzato e delle correlate linee guida, nonché modalità di assegnazione delle misure di sostegno agli alunni con disabilità, ai sensi dell'articolo 7, comma 2-ter del decreto legislativo 13 aprile 2017, n. 66;
- ✚ Formazione Legge 234/2021 – Introduzione dell'insegnamento dell'educazione motoria nella Scuola Primaria
- ✚ Formazione relativa alle azioni connesse al PNRR Scuola 4.0. (SCUOLA FUTURA – POLI FORMATIVI)
- ✚ Interventi formativi relativi al PNSD (in particolare per l'animatore digitale, il team per l'innovazione, i docenti specificamente coinvolti sulla base dell'avviso sugli snodi digitali) e dal Piano Nazionale per la Formazione dei Docenti

### **In riferimento:**

- Agli art.li dal 282 al 286 del D.L. 297/1994 sull'aggiornamento del personale; al D.P.R. n. 275 del 1999: Regolamento in materia di autonomia delle istituzioni scolastiche, in particolare art. 3 [Piano offerta formativa]; art. 6 [Autonomia di ricerca, sperimentazione e sviluppo];
- Art. 7 [Reti di scuole]
- Alla direttiva n. 202 del 16 /8/2000 sul sistema di formazione continua del personale della scuola;
- All'art. 29, gli artt. dal 63 al 71 del C.C.N.L. -29.11.2007
- Al D.Lgs.vo165/2001;
- Al Regolamento di cui al DPR 80 del 2013 alla L. 107/2015 –Riforma del sistema nazionale di istruzione e formazione e più nello specifico:
  - c. 7 ... raggiungimento degli obiettivi formativi individuati come prioritari;
  - c. 38 relativo alla attività di formazione in materia di tutela della salute e della sicurezza nei luoghi di lavoro;
  - c. 56-57-58 ... relativi al PNSD
  - c. 71 relativo alla costituzione di reti, per iniziative formative didattico-educative, culturali e sportive, con Enti pubblici e privati ...
  - c. 117 formazione per i docenti neo-immessi nei ruoli per la valutazione dell'anno di prova
  - c.124-relativo alla funzione docente e alla formazione in servizio dei docenti che è obbligatoria, strutturale e permanente.

### **considerando le PRIORITÀ STRATEGICHE per l'attività di formazione quali:**

- ✚ Competenze digitali e nuovi ambienti di apprendimento;
- ✚ Didattica per competenze e innovazione metodologica;
- ✚ Inclusione e disabilità
- ✚ Integrazione, competenze di cittadinanza e cittadinanza globale;



- + Valutazione e miglioramento;
- + Autonomia organizzativa e didattica;
- + Competenze di lingua straniera.

Viene richiesta l'implementazione della consapevolezza del cambiamento in relazione

- + Alle modifiche di ordinamento previste dal nuovo contesto dell'autonomia;
  - + Ai contenuti dell'insegnamento (saperi essenziali, curricula disciplinari, linguaggi non verbali);
  - + Alle nuove metodologie e all'organizzazione del curriculum e la programmazione per competenze;
  - + All'integrazione delle tecnologie nella didattica;  
Alla prevenzione e al contrasto della dispersione scolastica: potenziamento dell'inclusione scolastica e il diritto allo studio degli alunni bes con metodologie e strumenti innovativi con l'approfondimento, la sperimentazione e l'incremento delle informazioni e delle competenze a supporto della didattica inclusive;
- Al potenziamento delle eccellenze.

### Monte ore

La misura oraria minima della formazione è di 25 ore per anno scolastico. Sono computabili non solamente le ore in presenza, ma anche quelle svolte in modalità *e-learning* o in attività online previste dal percorso formativo,

Per i docenti neoimmessi in ruolo che stanno affrontando l'anno di prova la misura oraria minima della formazione (ulteriore rispetto a quella stabilita istituzionalmente per i percorsi specifici) è di 15 ore.

### RISORSE PER LA FORMAZIONE E L'AGGIORNAMENTO

La formazione, volta al miglioramento continuo, si avvarrà di corsi organizzati dalla rete di Ambito, da altri enti territoriali o istituti, delle iniziative progettate dall'Istituto, autonomamente o in rete con altre scuole.

Nel nostro istituto la formazione, quindi, sarà svolta utilizzando le seguenti risorse:

1. Formatori esterni qualificati, anche provenienti da altre scuole, da università, associazioni professionali, enti...;
2. Risorse interne, che saranno valorizzate sulla base delle competenze didattiche, professionali, organizzative e relazionali;
3. Opportunità offerte dalla partecipazione a reti di scuole e a progetti;
4. Opportunità offerte dal MIUR, dall'USR, dalle Università, da enti e associazioni;
5. Opportunità offerte dai programmi di formazione permanente e dai progetti europei ed internazionali;
6. Opportunità offerte dal PNSD (in particolare per l'animatore digitale, il team per



l'innovazione, i docenti specificamente coinvolti sulla base dell'avviso sugli snodi digitali) e dal Piano Nazionale per la Formazione dei Docenti;  
7. Autoaggiornamento individuale o di gruppo.

*si individuano*

le seguenti priorità di formazione/approfondimento riferite alle priorità strategiche nazionali  
**COMPETENZE PER IL 21 °secolo**

- + DIDATTICA PER COMPETENZE E INNOVAZIONE METODOLOGICA**
- + COMPETENZE DIGITALI E NUOVI AMBIENTI PER L'APPRENDIMENTO**
- + COESIONE SOCIALE E PREVENZIONE DEL DISAGIO GIOVANILE**
- + INTEGRAZIONE, COMPETENZE DI CITTADINANZA E CITTADINANZA GLOBALE**

**PIANO FORMATIVO DOCENTI PER GLI AA. SS. 2022-23, 2023-24, 2024-25**

**PIANO FORMATIVO DOCENTI PER L'A. S. 2022-23**

<b>Unità Formativa</b>	<b>Personale coinvolto</b>	<b>Priorità strategica correlata - Realizzazione</b>
Sicurezza – 4 h	Tutto il personale d'Istituto, docenti e ATA, per ogni a.s.	Formazione obbligatoria, art. 20, comma 2, lett. h D. Lgs. n. 81/2008
Sicurezza-h 36	DSGA PREPOSTI	Formazione obbligatoria, art. 20, comma 2, lett. h D. Lgs. n. 81/2008
Sicurezza – 32 h	RLS - Formazione	Formazione specifica 32 h D. Lgs. n. 81/2008
Didattica per Competenze e innovazione metodologica”	Personale docente Scuola Infanzia – Primaria e Secondaria di I Grado	-Attività specifiche di formazione-aggiornamento che consentano nel un'efficace e diffusa innovazione della didattica, la creazione di una Comunità di pratica, luogo fisico e virtuale di formazione peer-to-peer che favorisca la condivisione di buone pratiche tra colleghi, al fine di contribuire al miglioramento degli esiti scolastici degli alunni e dei risultati delle prove standardizzate ( creazione di una repository d'istituto e incremento della didattica digitale integrata); -Attività di formazione per lo sviluppo una didattica universale (Universal Design for Learning) e altre metodologie innovative, ponendo in essere tutte le azioni connesse al <b>PNRR Scuola 4.0. (SCUOLA FUTURA – POLI FORMATIVI)</b> - Attivare percorsi di formazione per la revisione e l'adattamento degli strumenti di programmazione della scuola, dal piano per l'offerta formativa al curriculum scolastico, al sistema di valutazione degli apprendimenti, anche per favorire l'acquisizione delle competenze digitali che costituiscono un nucleo pedagogico trasversale alle discipline, in coerenza con il più recente quadro di riferimento europeo delle competenze digitali dei cittadini DigComp 2.2. -Incrementare e migliorare il lavoro dei Dipartimenti disciplinari.



		<ul style="list-style-type: none"><li>- Elaborare una progettazione didattica condivisa;</li><li>-Didattica delle discipline STEM</li><li>-Formazione per l'aggiornamento dei curricula, incluso il curriculum trasversale dell'educazione Civica e di Educazione Motoria nella Scuola Primaria.</li></ul>
Formazione Lingua Inglese	Docenti di lingua inglese specialisti e specializzati	<ul style="list-style-type: none"><li>-Migliorare le competenze di lingua inglese (Formatore –Docente di madre-lingua).</li><li>-Valorizzare e potenziare le competenze linguistiche, anche mediante l'utilizzo della metodologia C.L.I.L.</li></ul>
Certificazione delle competenze –	Docenti	<ul style="list-style-type: none"><li>-Formazione centrata sulla Certificazione delle competenze ancoraggio delle Certificazioni alle Indicazioni Nazionali, al profilo delle nuove competenze.</li><li>- Competenze europee Nota 23/05/2018.</li><li>-Indicatori di competenza in ottica trasversale con tre livelli di sviluppo: Terzo anno infanzia- classe quinta primaria- terza secondaria I grado.</li></ul>
Potenziamento delle competenze digitali.	Docenti	<p>Migliorare la formazione e i processi di innovazione dell'istituzione scolastica.</p> <ul style="list-style-type: none"><li>-Utilizzo integrato di Google Drive e Classroom</li><li>-Realizzazione di prove di verifica con Google Moduli</li><li>-Missione e visione del PNSD; cultura digitale e cultura dell'innovazione; integrazione PNSD-PTOF;</li><li>-Scenari e processi didattici per l'integrazione degli ambienti digitali per la didattica e l'uso di dispositivi individuali a scuola (Bring Your Own Device - BYOD);</li></ul>
Coesione Sociale e lotta al Disagio	Tutti i docenti	<ul style="list-style-type: none"><li>-Attivare percorsi di coinvolgimento delle famiglie in attività integrative da realizzare in orario scolastico ed extra-scolastico;</li><li>-Favorire l'integrazione tra attività curricolari e attività extracurricolari con obiettivo di lotta alla dispersione scolastica, promuovendo</li><li>-Iniziativa a forte valenza socializzante, quali, ad esempio, il teatro, le arti figurative, la musica, il canto, la lettura, le attività sportive, anche per potenziare il senso di appartenenza alla scuola,</li></ul>
Inclusione e Disabilità	Tutti i Docenti	<ul style="list-style-type: none"><li>-Formazione per tutti i docenti per l'elaborazione e la revisione dei piani educativi individualizzati (PEI) e l'inclusione scolastica secondo il modello dell'International Classification of Functioning Disability and Health (ICF) e dei diritti umani (Convenzione Internazionale ONU dei Dirittidelle delle Persone con Disabilità, 2006);</li><li>-Percorsi di formazione al fine di rendere inclusivi ambienti e metodologie didattiche attraverso la diffusione di un approccio bio-psico-sociale della disabilità e la creazione di protocolli procedurali e strategie didattiche innovative in grado di creare degli ambienti di apprendimento realmente inclusivi;</li><li>-Iniziativa sui temi specifici di ciascun segmento scolastico relativi alle novità introdotte dalla recente normativa.</li></ul>
Competenze di Cittadinanza e Cittadinanza Globale	Docenti	<ul style="list-style-type: none"><li>-Strutturare percorsi di educazione alla diversità, al multiculturalismo inteso non come il giustapporsi di diverse culture, ma come un percorso di vivere comune, in cui trovino riconoscimento tutte le diversità siano esse di tipo religioso, sociale, economico, politico, culturale</li><li>-Pianificare percorsi didattici atti a favorire la formazione di "un cittadino del mondo" che sa relazionarsi, decentrarsi ed è in grado di</li></ul>





		de-colonizzare il suo modo di pensare, è in grado di “muoversi” dal locale all’universale sviluppando una dimensione olistica; che sa cogliere l’interdipendenza e pensa in modo critico, sa immaginare e progettare ed agisce in modo responsabile per il bene comune.
Competenze di Cittadinanza e Cittadinanza Globale	Docenti	Attivare percorsi formativi: -Insegnamento dell’educazione civica: interpretazione critica della legge 92 e linee guida; -I nuclei tematici dell’educazione civica: Conoscenza della Costituzione italiana e delle istituzioni dell’Unione europea, per sostanziare in particolare la condivisione e la promozione dei principi di legalità; Cittadinanza attiva e digitale; Sostenibilità ambientale e diritto alla salute e al benessere della persona. -Valutare le competenze di educazione civica: contesti e strumenti;
Valutazione tradizionale e Valutazione autentica, Valutazione delle Competenze		Attivare percorsi didattici basati su compiti autentici e su una didattica per competenze, in particolare per le materie caratterizzanti; - Indicatori di competenza in ottica trasversale con tre livelli di sviluppo: Terzo anno infanzia- classe quinta primaria- terza secondaria I grado. - La valutazione descrittiva per la scuola primaria.
“Progetto DPO- DATA protection officer”	Personale docente ed ATA	Formazione/informazione in materia di trattamento dei dati personali e della loro protezione all’interno della Scuola affinché questi siano trattati nel rispetto delle normative Privacy europee e nazionali(Direttiva 95/46 CE e dal Codice Privacy).
De – materializzazione... senza la materia carta	Personale amministrativo	-Potenziare, sviluppare o introdurre delle competenze dei settori tecnico e amministrativo ai fini della dematerializzazione, semplificazione di tutta l’attività dell’Istituto comprensivo in supporto all’azione didattica. - Attività di formazione per sostenere un processo di digitalizzazione della segreteria didattica e una maggiore partecipazione del personale amministrativo alla realizzazione di progetti didattici come previsto dal nuovo CCNL e con un conseguente maggior accesso ai compensi; -Formazione relativa al rafforzamento delle procedure di contenimento della diffusione del virus, misure igienico-sanitarie, pulizia, sicurezza, privacy e contabilità.
Digitalizziamo ...Archivio e contabilità	Personale amministrativo	I contratti, le procedure amministrativo-Contabili e i controlli.



### PIANO FORMATIVO DOCENTI PER L'A. S. 2023-24

Unità Formativa	Personale coinvolto	Priorità strategica correlata - Realizzazione
Sicurezza – 4 h	Tutto il personale d'Istituto, docenti e ATA, per ogni a.s.	Formazione obbligatoria, art. 20, comma 2, lett. h D. Lgs. n. 81/2008
Sicurezza-h 36	DSGA PREPOSTI	Formazione obbligatoria, art. 20, comma 2, lett. h D. Lgs. n. 81/2008
Sicurezza – 32 h	RLS - Formazione	Formazione specifica 32 h D. Lgs. n. 81/2008
Didattica per Competenze e innovazione metodologica”	Personale docente Scuola Infanzia – Primaria e Secondaria di I Grado	<ul style="list-style-type: none"><li>-Attività specifiche di formazione-aggiornamento che consentano nel un'efficace e diffusa innovazione della didattica, la creazione di una Comunità di pratica, luogo fisico e virtuale di formazione peer-to-peer che favorisca la condivisione di buone pratiche tra colleghi, al fine di contribuire al miglioramento degli esiti scolastici degli alunni ( creazione di una repository d'istituto e incremento della didattica digitale integrata);</li><li>-Attività di formazione per lo sviluppo una didattica universale (Universal Design for Learning) e altre metodologie innovative, ponendo in essere tutte le azioni connesse al <b>PNRR Scuola 4.0</b>.</li><li>- Attivare percorsi di formazione per la revisione e l'adattamento degli strumenti di programmazione della scuola, dal piano per l'offerta formativa al curriculum scolastico, al sistema di valutazione degli apprendimenti, anche per favorire l'acquisizione delle competenze digitali che costituiscono un nucleo pedagogico trasversale alle discipline, in coerenza con il più recente quadro di riferimento europeo delle competenze digitali dei cittadini DigComp 2.2.</li><li>-Incrementare e migliorare il lavoro dei Dipartimenti disciplinari.</li><li>- Elaborare una progettazione didattica condivisa;</li><li>-Didattica delle discipline STEM</li><li>-Formazione per l'aggiornamento dei curricula, incluso il curriculum trasversale dell'educazione Civica e di Scienze Motorie nella Scuola Primaria.</li></ul>
Formazione Lingua Inglese	Docenti di lingua inglese specialisti e specializzati	<ul style="list-style-type: none"><li>-Migliorare le competenze di lingua inglese – listening (Formatore –Docente di madre-lingua).</li><li>-Valorizzare e potenziare le competenze linguistiche, anche mediante l'utilizzo della metodologia C.L.I.L.</li></ul>
Certificazione delle competenze –	Docenti	<ul style="list-style-type: none"><li>-Formazione centrata sulla Certificazione delle competenze ancoraggio delle Certificazioni alle Indicazioni Nazionali, al profilo delle nuove competenze.</li><li>- Competenze europee Nota 23/05/2018.</li><li>-Indicatori di competenza in ottica trasversale con tre livelli di sviluppo: Terzo anno infanzia- classe quinta primaria- terza secondaria I grado.</li></ul>
Potenziamento delle competenze	Docenti	<ul style="list-style-type: none"><li>Migliorare la formazione e i processi di innovazione dell'istituzione scolastica.</li><li>-Utilizzo integrato di Google Drive e Classroom</li></ul>



digitali.		<ul style="list-style-type: none"><li>-Realizzazione di prove di verifica con Google Modu</li><li>-Missione e visione del PNSD; cultura digitale e cultura dell'innovazione; integrazione PNSD-PTOF;</li><li>-Scenari e processi didattici per l'integrazione degli ambienti digitali per la didattica e l'uso di dispositivi individuali a scuola (Bring Your Own Device - BYOD);</li></ul>
Coesione Sociale e lotta al Disagio	Tutti i docenti	<ul style="list-style-type: none"><li>-Attivare percorsi di coinvolgimento delle famiglie in attività integrative da realizzare in orario scolastico ed extra-scolastico;</li><li>-Favorire l'integrazione tra attività curricolari e attività extracurricolari con obiettivo di lotta alla dispersione scolastica, promuovendo</li><li>-Iniziativa a forte valenza socializzante, quali, ad esempio, il teatro, le arti figurative, la musica, il canto, la lettura, le attività sportive, anche per potenziare il senso di appartenenza alla scuola,</li></ul>
Inclusione e Disabilità	Tutti i Docenti	<ul style="list-style-type: none"><li>-Formazione per tutti i docenti per l'elaborazione e la revisione dei piani educativi individualizzati (PEI) e l'inclusione scolastica secondo il modello dell'International Classification of Functioning Disability and Health (ICF) e dei diritti umani (Convenzione Internazionale ONU dei Dirittidelle delle Persone con Disabilità, 2006);</li><li>-Percorsi di formazione al fine di rendere inclusivi ambienti e metodologie didattiche attraverso la diffusione di un approccio bio-psico-sociale della disabilità e la creazione di protocolli procedurali e strategie didattiche innovative in grado di creare degli ambienti di apprendimento realmente inclusivi;</li><li>-Iniziativa sui temi specifici di ciascun segmento scolastico relativi alle novità introdotte dalla recente normativa.</li></ul>
Competenze di Cittadinanza e Cittadinanza Globale	Docenti	<ul style="list-style-type: none"><li>-Strutturare percorsi di educazione alla diversità, al multiculturalismo inteso non come il giustapporsi di diverse culture, ma come un percorso di vivere comune, in cui trovino riconoscimento tutte le diversità siano esse di tipo religioso, sociale, economico, politico, culturale</li><li>-Pianificare percorsi didattici atti a favorire la formazione di "un cittadino del mondo" che sa relazionarsi, decentrarsi ed è in grado di de-colonizzare il suo modo di pensare, è in grado di "muoversi" dal locale all'universale sviluppando una dimensione olistica; che sa cogliere l'interdipendenza e pensa in modo critico, sa immaginare e progettare ed agisce in modo responsabile per il bene comune.</li></ul>
Competenze di Cittadinanza e Cittadinanza Globale	Docenti	<p>Attivare percorsi formativi:</p> <ul style="list-style-type: none"><li>-Insegnamento dell'educazione civica: interpretazione critica della legge 92 e linee guida;</li><li>-I nuclei tematici dell'educazione civica: Conoscenza della Costituzione italiana e delle istituzioni dell'Unione europea, per sostanziare in particolare la condivisione e la promozione dei principi di legalità;</li><li>Cittadinanza attiva e digitale;</li><li>Sostenibilità ambientale e diritto alla salute e al benessere della persona.</li></ul> <p>-Valutare le competenze di educazione civica: contesti estrumenti;</p>
Valutazione tradizionale e Valutazione autentica, Valutazione		<p>Attivare percorsi didattici basati su compiti autentici e su una didattica per competenze, in particolare per le materie caratterizzanti;</p> <ul style="list-style-type: none"><li>- Indicatori di competenza in ottica trasversale con tre livelli di sviluppo: Terzo anno infanzia- classe quinta primaria- terza secondaria I grado.</li></ul>



delle Competenze		- La valutazione descrittiva per la scuola primaria.
“Progetto DPO-DATA protection officer”	Personale docente ed ATA	Formazione/informazione in materia di trattamento dei dati personali e della loro protezione all'interno della Scuola affinché questi siano trattati nel rispetto delle normative Privacy europee e nazionali(Direttiva 95/46 CE e dal Codice Privacy).
De - materializzazione... senza la materia carta	Personale amministrativo	-Potenziare, sviluppare o introdurre delle competenze dei settori tecnico e amministrativo ai fini della dematerializzazione, semplificazione di tutta l'attività dell'Istituto comprensivo in supporto all'azione didattica. - Attività di formazione per sostenere un processo di digitalizzazione della segreteria didattica e una maggiore partecipazione del personale amministrativo alla realizzazione di progetti didattici come previsto dal nuovo CCNL e con un conseguente maggior accesso ai compensi; -Formazione relativa al rafforzamento delle procedure di contenimento della diffusione del virus, misure igienico-sanitarie, pulizia, sicurezza, privacy e contabilità.
Digitalizziamo ...Archivio e contabilità	Personale amministrativo	I contratti, le procedure amministrativo-Contabili e i controlli.

### PIANO FORMATIVO DOCENTI PER L'A. S. 2024-25

Unità Formativa	Personale coinvolto	Priorità strategica correlata - Realizzazione
Sicurezza - 4 h	Tutto il personale d'Istituto, docenti e ATA, per ogni a.s.	Formazione obbligatoria, art. 20, comma 2, lett. h D. Lgs. n. 81/2008
Sicurezza-h 36	DSGA PREPOSTI	Formazione obbligatoria, art. 20, comma 2, lett. h D. Lgs. n. 81/2008
Sicurezza - 32 h	RLS - Formazione	Formazione specifica 32 h D. Lgs. n. 81/2008
Didattica per Competenze e innovazione metodologica”	Personale docente Scuola Infanzia - Primaria e Secondaria di I Grado	-Attività specifiche di formazione-aggiornamento che consentano nel un'efficace e diffusa innovazione della didattica, la creazione di una Comunità di pratica, luogo fisico e virtuale di formazione peer-to-peer che favorisca la condivisione di buone pratiche tra colleghi, al fine di contribuire al miglioramento degli esiti scolastici degli alunni ( creazione di una repository d'istituto e incremento della didattica digitale integrata); -Attività di formazione per lo sviluppo una didattica universale (Universal Design for Learning) e altre metodologie innovative, ponendo in essere tutte le azioni connesse al <b>PNRR Scuola 4.0.</b> - Attivare percorsi di formazione per la revisione e l'adattamento degli strumenti di programmazione della scuola, dal piano per l'offerta formativa al curriculum scolastico, al sistema di valutazione degli apprendimenti, anche per favorire l'acquisizione delle competenze digitali che costituiscono un nucleo pedagogico trasversale alle



		<p>discipline, in coerenza con il più recente quadro di riferimento europeo delle competenze digitali dei cittadini DigComp 2.2.</p> <ul style="list-style-type: none"><li>-Incrementare e migliorare il lavoro dei Dipartimenti disciplinari.</li><li>- Elaborare una progettazione didattica condivisa;</li><li>-Didattica delle discipline STEM</li><li>-Formazione per l'aggiornamento dei curricula, incluso il curriculum trasversale dell'educazione Civica e di Scienze Motorie nella Scuola Primaria.</li></ul>
Formazione Lingua Inglese	Docenti di lingua inglese specialisti e specializzati	<ul style="list-style-type: none"><li>-Migliorare le competenze di lingua inglese – listening (Formatore –Docente di madre-lingua).</li><li>-Valorizzare e potenziare le competenze linguistiche, anche mediante l'utilizzo della metodologia C.L.I.L.</li></ul>
Certificazione delle competenze –	Docenti	<ul style="list-style-type: none"><li>-Formazione centrata sulla Certificazione delle competenze ancoraggio delle Certificazioni alle Indicazioni Nazionali, al profilo delle nuove competenze.</li><li>- Competenze europee Nota 23/05/2018.</li><li>-Indicatori di competenza in ottica trasversale con tre livelli di sviluppo: Terzo anno infanzia- classe quinta primaria- terza secondaria I grado.</li></ul>
Potenziamento delle competenze digitali.	Docenti	<p>Migliorare la formazione e i processi di innovazione dell'istituzione scolastica.</p> <ul style="list-style-type: none"><li>-Utilizzo integrato di Google Drive e Classroom</li><li>-Realizzazione di prove di verifica con Google Modu</li><li>-Missione e visione del PNSD; cultura digitale e cultura dell'innovazione; integrazione PNSD-PTOF;</li><li>-Scenari e processi didattici per l'integrazione degli ambienti digitali per la didattica e l'uso di dispositivi individuali a scuola (Bring Your Own Device - BYOD);</li></ul>
Coesione Sociale e lotta al Disagio	Tutti i docenti	<ul style="list-style-type: none"><li>-Attivare percorsi di coinvolgimento delle famiglie in attività integrative da realizzare in orario scolastico ed extra-scolastico;</li><li>-Favorire l'integrazione tra attività curricolari e attività extracurricolari con obiettivo di lotta alla dispersione scolastica, promuovendo</li><li>-Iniziativa a forte valenza socializzante, quali, ad esempio, il teatro, le arti figurative, la musica, il canto, la lettura, le attività sportive, anche per potenziare il senso di appartenenza alla scuola,</li></ul>
Inclusione e Disabilità	Tutti i Docenti	<ul style="list-style-type: none"><li>-Formazione per tutti i docenti per l'elaborazione e la revisione dei piani educativi individualizzati (PEI) e l'inclusione scolastica secondo il modello dell'International Classification of Functioning Disability and Health (ICF) e dei diritti umani (Convenzione Internazionale ONU dei Diritti delle Persone con Disabilità, 2006);</li><li>-Percorsi di formazione al fine di rendere inclusivi ambienti e metodologie didattiche attraverso la diffusione di un approccio bio-psico-sociale della disabilità e la creazione di protocolli procedurali e strategie didattiche innovative in grado di creare degli ambienti di apprendimento realmente inclusivi;</li><li>-Iniziativa sui temi specifici di ciascun segmento scolastico relativi alle novità introdotte dalla recente normativa.</li></ul>
Competenze di Cittadinanza e Cittadinanza Globale	Docenti	<ul style="list-style-type: none"><li>-Strutturare percorsi di educazione alla diversità, al multiculturalismo inteso non come il giustapporsi di diverse culture, ma come un percorso di vivere comune, in cui trovino riconoscimento tutte le diversità siano esse di tipo religioso, sociale, economico, politico,</li></ul>



		<p>culturale</p> <p>-Pianificare percorsi didattici atti a favorire la formazione di “un cittadino del mondo” che sa relazionarsi, decentrarsi ed è in grado di de-colonizzare il suo modo di pensare, è in grado di “muoversi” dal locale all’universale sviluppando una dimensione olistica; che sa cogliere l’interdipendenza e pensa in modo critico, sa immaginare e progettare ed agisce in modo responsabile per il bene comune.</p>
Competenze di Cittadinanza e Cittadinanza Globale	Docenti	<p>Attivare percorsi formativi:</p> <p>-Insegnamento dell’educazione civica: interpretazione critica della legge 92 e linee guida;</p> <p>-I nuclei tematici dell’educazione civica:</p> <p>Conoscenza della Costituzione italiana e delle istituzioni dell’Unione europea, per sostanziare in particolare la condivisione e la promozione dei principi di legalità;</p> <p>Cittadinanza attiva e digitale;</p> <p>Sostenibilità ambientale e diritto alla salute e al benessere della persona.</p> <p>-Valutare le competenze di educazione civica: contesti e strumenti;</p>
Valutazione tradizionale e Valutazione autentica, Valutazione delle Competenze		<p>Attivare percorsi didattici basati su compiti autentici e su una didattica per competenze, in particolare per le materie caratterizzanti;</p> <p>- Indicatori di competenza in ottica trasversale con tre livelli di sviluppo:</p> <p>Terzo anno infanzia- classe quinta primaria- terza secondaria I grado.</p> <p>- La valutazione descrittiva per la scuola primaria.</p>
“Progetto DPO- DATA Protection Officer”	Personale docente ed ATA	<p>Formazione/informazione in materia di trattamento dei dati personali e della loro protezione all’interno della Scuola affinché questi siano trattati nel rispetto delle normative Privacy europee e nazionali(Direttiva 95/46 CE e dal Codice Privacy).</p>
De – materializzazione... senza la materia carta	Personale amministrativo	<p>-Potenziare, sviluppare o introdurre delle competenze dei settori tecnico e amministrativo ai fini della dematerializzazione, semplificazione di tutta l’attività dell’Istituto comprensivo in supporto all’azione didattica.</p> <p>- Attività di formazione per sostenere un processo di digitalizzazione della segreteria didattica e una maggiore partecipazione del personale amministrativo alla realizzazione di progetti didattici come previsto dal nuovo CCNL e con un conseguente maggior accesso ai compensi;</p> <p>-Formazione relativa al rafforzamento delle procedure di contenimento della diffusione del virus, misure igienico-sanitarie, pulizia, sicurezza, privacy e contabilità.</p>
Digitalizziamo ...Archivio e contabilità	Personale amministrativo	<p>I contratti, le procedure amministrativo-Contabili e i controlli.</p>

/=====